

RAPORT O STANIE GMINY 2019

**GMINA
WEJHEROWO**

SPIS TREŚCI

Wstęp	3
SPRAWY OBYWATELSKIE	4
Podstawowe informacje o Gminie Wejherowo	5
Władze lokalne i administracja	7
Instytucje i jednostki organizacyjne Gminy Wejherowo	24
Referat Spraw Obywatelskich	28
Ochrona danych osobowych (RODO)	30
Obsługa Prawna Urzędu Gminy Wejherowo	32
SPRAWY SPOŁECZNE	34
Gminny Ośrodek Pomocy Społecznej	35
System oświaty	43
Ochrona zdrowia	44
Kultura- Biblioteka i Centrum Kultury	45
Sport i rekreacja	47
Promocja	49
Współpraca z organizacjami pozarządowymi	53
SPRAWY KOMUNALNE	55
Finanse Gminy Wejherowo	56
Zamówienia publiczne i fundusze zewnętrzne	58
Gospodarka przestrzenna	73
Rolnictwo, ochrona środowiska, nieruchomości	76
Inżynieria środowiska	83
Inwestycje i gospodarka komunalna	94
Bezpieczeństwo i Zarządzanie kryzysowe	102
Podsumowanie	112



Wstęp

Raport o stanie Gminy Wejherowo został opracowany na podstawie art. 28aa ust.1 ustawy z dnia 8 marca 1990 roku o samorządzie gminnym (t.j. Dz.U. 2019, poz. 506) i obejmuje podsumowanie działalności Wójta Gminy Wejherowo za rok 2019, w szczególności realizację polityk, programów i strategii oraz uchwał Rady Gminy Wejherowo.

Raport pozwala uzyskać wgląd w sytuację społeczną, ekonomiczną i gospodarczą Gminy Wejherowo, a zgromadzone w nim szczegółowe dane ukazują trendy rozwojowe Gminy i mogą być podstawą do obiektywnej, opartej na faktach, oceny funkcjonowania Gminy Wejherowo w roku 2019 oraz oceny możliwości dalszego jej rozwoju.

Wójt Gminy Wejherowo



SPRAWY OBYWATELSKIE

Sprawnie funkcjonująca gmina, to gmina w której sprawy jej mieszkańców – obywateli są załatwiane kompetentnie, merytorycznie, sprawnie i szybko.

To od skuteczności działania Referatu Organizacyjnego, Biura Obsługi Rady Gminy, obsługi prawnej, Inspektora Ochrony Danych Osobowych oraz Referatu Spraw Obywatelskich zależy ocena działalności Urzędu Gminy. Stąd tak wielka waga przykładana przez władze gminy do sprawności działania wszystkich pracowników zajmujących się sprawami obywatelskimi.

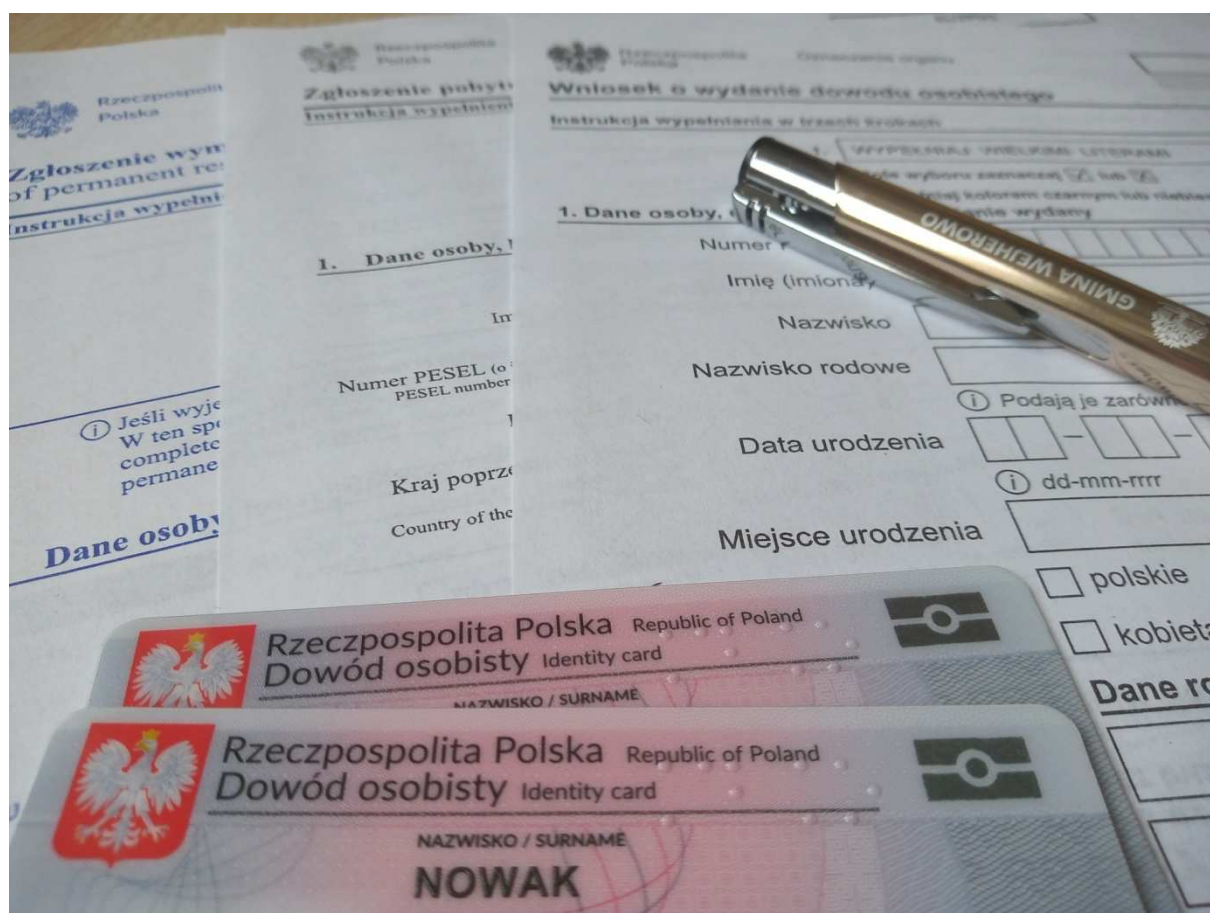

Podstawowe informacje o Gminie Wejherowo

Powierzchnia Gminy Wejherowo wynosi 194,08 km², tj. 15,13 % powierzchni Powiatu Wejherowskiego, co czyni Gminę Wejherowo drugą pod względem powierzchni gminę w Powiecie Wejherowskim.

Według stanu na dzień 31 grudnia 2019 roku Gminę Wejherowo zamieszkiwało 25.717 mieszkańców zameldowanych na pobyt stały i czasowy, tj. 673 więcej niż rok wcześniej – co sprawia, że pod względem liczby mieszkańców Gmina Wejherowo jest trzecią największą gminą w Powiecie Wejherowskim.

Przez Gminę Wejherowo przebiega droga krajowa nr 6 i dwie drogi wojewódzkie nr 218 i nr 224.

Jedyną czynną linią kolejową jest linia nr 202, która obsługuje pociągi w kierunku Gdańska i Szczecina.

Lasy stanowią 58% powierzchni Gminy Wejherowo, użytki rolne 32% , tereny zabudowane 10%.

Ponad 50% powierzchni Gminy Wejherowo znajduje się w obrębie Trójmiejskiego Parku Krajobrazowego, na terenie Gminy znajdują się też dwa rezerваты przyrody: „Gałęźna Góra” o powierzchni 34,09 ha oraz „Lewice” o powierzchni 22,90 ha.

W Gminie Wejherowo jest 16 sołectw (malejąco wg. ilości mieszkańców zameldowanych na pobyt stały i czasowy) :

1.	Bolszewo	8.520
2.	Gościcino	6.122
3.	Gowino/Pętkowice	2.472
4.	Orle	1.944
5.	Kapino	1.173
6.	Góra	951
7.	Zbychowo	787
8.	Nowy Dwór Wejh.	604
9.	Kniewo/Zamostne	567
10.	Łężyce	564
11.	Bieszkowice	480
12.	Gniewowo	449
13.	Sopieszyno	440
14.	Ustarbowo	269
15.	Warszkowo	249
16.	Reszki	126
	Razem	25.717

Struktura wiekowa mieszkańców

Przedział wiekowy	Liczba mieszkańców	Udział % względem ogółu	Udział % (jedno miejsce po przecinku)
0 – 18 lat	7.145	27,78 %	27,8 %
19 – 45 lat	10.359	40,28 %	40,3 %
46 – 65 lat	5.890	22,90 %	22,9 %
66 – 85 lat	2.159	8,40 %	8,4 %
powyżej 85 lat	164	0,64 %	0,6 %
Razem	25.717	—	—

W porównaniu z rokiem 2018 zwiększyła się liczba mieszkańców w wieku 0-45 lat (68,1% w 2019, 66,9% w 2018), zmniejszyła się zaś liczba mieszkańców w wieku powyżej 46 lat (31,9% w 2019, 33,1% w 2018).

Mapa Gminy Wejherowo



WŁADZE LOKALNE I ADMINISTRACJA

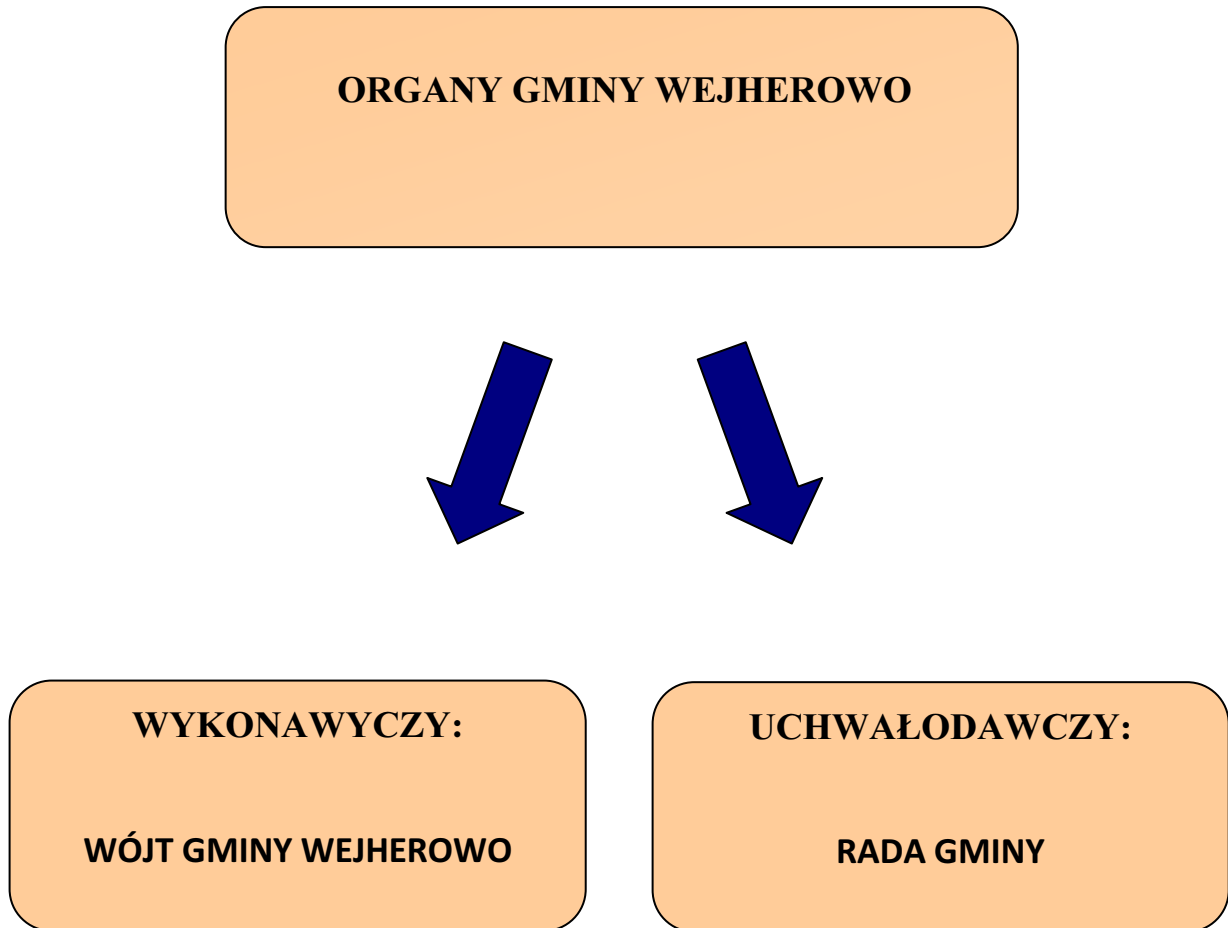

Organem stanowiącym i kontrolnym gminy jest Rada Gminy, która rozpatruje i rozstrzyga w formie uchwał wszystkie sprawy pozostające w jej kompetencjach. Rada Gminy Wejherowo liczy 21 radnych, którzy zostali wybrani w wyborach samorządowych 21 października 2018r.

SKŁAD RADY GMINY WEJHEROWO W KADENCJI 2018-2023

Przewodniczący Rady HUBERT TOMA	Wiceprzewodniczący Rady EDMUND BIANGA	MAREK ALBECKI
GRAŻYNA BARAN	STANISŁAW BIESZK	PRZEMYSŁAW BUJAK
NATALIA DAMPC	TADEUSZ DANILCZYK	ELŻBIETA DETTLAFF
JANUSZ GAFKA	KAZIMIERZ KENDZIORA	PRZEMYSŁAW KIEDROWSKI
MAREK KLAS	WOJCIECH KUZIEL	MAREK MIOTK
BEATA NOWICKA	ZENON PIEPER	KRZYSZTOF SEROCZYŃSKI
ROMAN STANISŁAWCZYK	MACIEJ SZCZYGIEŁ	ARTUR WENSIERSKI

Sesja Rady Gminy Wejherowo w BiCK w Bolszewie



Sesja Rady Gminy Wejherowo w UG Wejherowo



Komisje Rady Gminy Wejherowo

Rada Gminy Wejherowo powołała 5 komisji stałych oraz dokonała wyboru osobowego składu komisji do realizacji poszczególnych zadań.

KOMISJA REWIZYJNA

1. **Janusz Gafka - przewodniczący**
2. Wojciech Kuziel - członek
3. Natalia Dampc - członek
4. Tadeusz Danilczyk- członek
5. Beata Nowicka – członek

KOMISJA SKARG, WNIOSKÓW I PETYCJI

1. **Roman Stanisławczyk- przewodniczący**
2. Maciej Szczygieł - członek
3. Przemysław Bujak - członek
4. Marek Miotk - członek
5. Marek Albecki- członek

KOMISJA BUDŻETU I FINANSÓW

1. **Krzysztof Seroczyński- przewodniczący**
2. Natalia Dampc - członek
3. Maciej Szczygieł – członek

KOMISJA SPRAW SPOŁECZNYCH

1. **Wojciech Kuziel - przewodniczący**
2. Grażyna Baran - członek
3. Przemysław Bujak – członek

KOMISJA GOSPODARKI, ROLNICTWA I OCHRONY ŚRODOWISKA

1. **Stanisław Bieszk- przewodniczący**
2. Kazimierz Kendziora - członek
3. Zenon Pieper – członek
4. Marek Klas – członek

REALIZACJA UCHWAŁ RADY GMINY WEJHEROWO

W 2019 roku Rada Gminy Wejherowo obradowała na 11 sesjach zwyczajnych, z czego 1 miała charakter uroczysty z okazji 85- lecia Gminy Wejherowo. Podczas posiedzeń podjęto łącznie 147 uchwał. Większość dotyczyła spraw z zakresu finansów, gospodarki nieruchomościami, planów zagospodarowania przestrzennego gminy, pomocy społecznej, spraw związanych z oświatą i ochroną środowiska.

Podjęte przez Radę Gminy Wejherowo uchwały Wójt Gminy zgodnie z art. 90 ust. 1 i 2 ustawy o samorządzie gminnym przekazywał w nieprzekraczalnym terminie 7 dni do organów nadzoru, jakimi są w zakresie zgodności z prawem – Wojewoda Pomorski, a w zakresie spraw finansowych – Regionalna Izba Obrachunkowa.

Zgodnie z art. 7 ust. 1 pkt 1 ustawy o dostępie do informacji publicznej, wszystkie uchwały opublikowane zostały w Biuletynie Informacji Publicznej, zaś uchwały stanowiące akty prawa miejscowego w Dzienniku Urzędowym Województwa Pomorskiego. Organy nadzoru analizujące uchwały Rady Gminy pod kątem ich zgodności z prawem, nie wydały rozstrzygnięć uchylających, a wszelkie stwierdzone nieprawidłowości były na bieżąco korygowane. Wszystkie uchwały zostały przez organ wykonawczy Gminy wykonane z zachowaniem procedur i terminów określonych uchwałami i przepisami prawa.

Szczegółowy wykaz uchwał podjętych w 2019 r. przez Radę Gminy Wejherowo:

L.p.	Nr uchwały	Data	Uchwała w sprawie:
1.	V/27/2019	30.01.2019	zamiaru przekształcenia Przedszkola w Gościcinie poprzez zmianę siedziby
2.	V/28/2019	30.01.2019	określenia wstępnych miejsc lokalizacji nowych przystanków komunikacyjnych, w ciągu drogi wojewódzkiej nr 218
3.	V/29/2019	30.01.2019	określenia wstępnego miejsca lokalizacji nowego przystanku komunikacyjnego, w ciągu drogi powiatowej nr 1438G
4.	V/30/2019	30.01.2019	przystąpienia do sporządzenia zmiany miejscowego planu zagospodarowania przestrzennego dla fragmentu wsi Zbychowo na terenie Gminy Wejherowo

5.	V/31/2019	30.01.2019	sprawie przystąpienia do sporządzenia zmiany miejscowego planu zagospodarowania przestrzennego Gminy Wejherowo dla fragmentu wsi Zbychowo i Gniewowo w celu ustalenia przebiegu drogi do miejscowości Reda wraz z urządzeniami infrastruktury towarzyszącej
6.	V/32/2019	30.01.2019	przystąpienia do sporządzenia miejscowego planu zagospodarowania przestrzennego dla fragmentu wsi Gościcino w Gminie Wejherowo
7.	V/33/2019	30.01.2019	przystąpienia do sporządzenia zmiany miejscowego planu zagospodarowania przestrzennego dla fragmentu Gościcina w Gminie Wejherowo
8.	V/34/2019	30.01.2019	nabycia nieruchomości położonych w miejscowości Gościcino
9.	V/35/2019	30.01.2019	odpłatnego nabycia nieruchomości położonych we wsi Orle
10.	V/36/2019	30.01.2019	wyrażenia zgody na zbycie nieruchomości i udzielenie bonifikaty
11.	V/37/2019	30.01.2019	nadania nazwy ulicy w miejscowości Gowino
12.	V/38/2019	30.01.2019	przyjęcia darowizny nieruchomości położonej w miejscowości Góra
13.	V/39/2019	30.01.2019	zamieniającej uchwałę w sprawie udzielenia pomocy rzeczowej Gminie Miasta Gdyni
14.	V/40/2019	30.01.2019	zawarcia porozumienia dotyczącego współdziałania gmin wchodzących w skład aglomeracji Gdynia przy realizacji zadania polegającego na zmianie wielkości, obszaru i granic aglomeracji Gdynia
15.	V/41/2019	30.01.2019	zmiany budżetu Gminy na 2019 rok
16.	V/42/2019	30.01.2019	wysokości i warunków udzielenia bonifikaty od opłat za przekształcenie prawa użytkowania wieczystego gruntów zabudowanych na cele mieszkaniowe w prawo własności tych gruntów, stanowiących do dnia 31 grudnia 2018 r. własność Gminy Wejherowo
17.	VI/43/2019	13.03.2019	wyrażenia zgody na odpłatne nabycie nieruchomości położonej w miejscowości Gowino
18.	VI/44/2019	13.03.2019	przyjęcia darowizny nieruchomości położonej w miejscowości Gowino
19.	VI/45/2019	13.03.2019	przyjęcia darowizny nieruchomości położonej w miejscowości Gowino

20.	VI/46/2019	13.03.2019	wyrażenia zgody na odpłatne nabycie nieruchomości położonych w miejscowości Gościcino oraz zmieniająca uchwałę w sprawie nieodpłatnego przyjęcia nieruchomości gruntowych
21.	VI/47/2019	13.03.2019	wyrażenia zgody na odpłatne nabycie nieruchomości położonych w miejscowości Bolszewo
22.	VI/48/2019	13.03.2019	przyjęcia darowizny nieruchomości położonych w miejscowości Bolszewo
23.	VI/49/2019	13.03.2019	uchwalenia zmiany miejscowego planu zagospodarowania przestrzennego dla fragmentu Gowina w Gminie Wejherowo
24.	VI/50/2019	13.03.2019	zmieniająca uchwałę w sprawie określenia przystanków komunikacyjnych w Gminie Wejherowo, których właścicielem lub zarządzającym jest Gmina Wejherowo, udostępnionych operatorom, przewoźnikom i organizatorom publicznego transportu zbiorowego i zasad korzystania z tych obiektów
25.	VI/51/2019	13.03.2019	przekształcenia Przedszkola w Gościcinie poprzez zmianę siedziby
26.	VI/52/2019	13.03.2019	planu dofinansowania form doskonalenia zawodowego nauczycieli, ustalenia maksymalnej kwoty dofinansowania opłat za kształcenie nauczycieli pobieranych przez uczelnie oraz specjalności i form kształcenia nauczycieli objętych dofinansowaniem w 2019 roku
27.	VI/53/2019	13.03.2019	zmiany budżetu Gminy na 2019 rok
28.	VI/54/2019	13.03.2019	zmiany wieloletniej prognozy finansowej na lata 2019-2028
29.	VI/55/2019	13.03.2019	udzielenia dotacji Szpitalom Pomorskim Sp. z o.o. w Gdyni
30.	VI/56/2019	13.03.2019	nawiązania współpracy partnerskiej pomiędzy Gminą Wejherowo a Gminą Inowrocław
31.	VI/57/2019	13.03.2019	planu pracy Komisji Rewizyjnej Rady Gminy Wejherowo na 2019 rok
32.	VI/58/2019	13.03.2019	wyrażenia zgody na odpłatne nabycie nieruchomości położonej w miejscowości Góra oraz uchylenia uchwały w sprawie przyjęcia darowizny nieruchomości
33.	VI/59/2019	13.03.2019	uchwalenia Programu opieki nad zwierzętami bezdomnymi oraz zapobiegania bezdomności zwierząt w Gminie Wejherowo na rok 2019
34.	VII/60/2019	10.04.2019	wezwania do usunięcia naruszenia prawa

35.	VII/61/2019	10.04.2019	wezwania do usunięcia naruszenia prawa
36.	VII/62/2019	10.04.2019	wezwania do usunięcia naruszenia prawa
37.	VII/63/2019	10.04.2019	przystąpienia do sporządzenia Studium uwarunkowań i kierunków zagospodarowania przestrzennego Gminy Wejherowo
38.	VII/64/2019	10.04.2019	zmiany miejscowego planu zagospodarowania przestrzennego dla fragmentu wsi Kąpino, na obszarze działek nr 8/74,8/75,8/76,8/77,8/78,8/79
39.	VII/65/2019	10.04.2019	wyrażenia zgody na odpłatne nabycie nieruchomości położonych w miejscowości Gościcino
40.	VII/66/2019	10.04.2019	wyrażenia zgody na odpłatne nabycie nieruchomości położonej w miejscowości Gościcino
41.	VII/67/2019	10.04.2019	wyrażenia zgody na odpłatne nabycie nieruchomości położonych w miejscowości Bolszewo oraz zmieniająca uchwałę w sprawie nieodpłatnego przyjęcia nieruchomości gruntowych
42.	VII/68/2019	10.04.2019	wyrażenia zgody na odpłatne nabycie nieruchomości położonych w miejscowości Łężyce
43.	VII/69/2019	10.04.2019	uchwały zmieniającej uchwałę w sprawie określania zasad obciążania nieruchomości nie będącymi drogami publicznymi, stanowiących własność Gminy Wejherowo
44.	VII/70/2019	10.04.2019	ustalenia planu sieci publicznych szkół podstawowych prowadzonych przez Gminę Wejherowo oraz określenia granic ich obwodów od dnia 1 września 2019 roku
45.	VII/71/2019	10.04.2019	sprawie ustalenia tygodniowego obowiązkowego wymiaru godzin zajęć nauczycieli przedszkoli i innych placówek przedszkolnych pracujących z grupami obejmującymi dzieci 6-letnie i dzieci młodsze
46.	VII/72/2019	10.04.2019	zmiany budżetu Gminy na 2019 rok
47.	VII/73/2019	10.04.2019	zmiany wieloletniej prognozy finansowej na lata 2019-2028
48.	VII/74/2019	10.04.2019	sprawie udzielenia dotacji Szpitalom Pomorskim Sp. z o.o. w Gdyni
49.	VII/75/2019	10.04.2019	wyrażenia zgody na zaciągnięcie w roku 2019 długoterminowego kredytu bankowego

50.	VII/76/2019	10.04.2019	zawarcia porozumienia dotyczącego współdziałania Gmin wchodzących w skład aglomeracji Gdynia przy realizacji zadania polegającego na zmianie wielkości, obszaru i granic aglomeracji Gdynia
51.	VII/77/2019	10.04.2019	uchwały zmieniającej uchwałę w sprawie uchwalenia Statutu Gminy Wejherowo
52.	VIII/78/2019	22.05.2019	uchwalenia miejscowego planu zagospodarowania przestrzennego dla fragmentu wsi Łęzyce w gminie Wejherowo, na obszarze położonym wzdłuż Al. Parku Krajobrazowego
53.	VIII/79/2019	22.05.2019	uchwalenia miejscowego planu zagospodarowania przestrzennego dla fragmentu wsi Sopieszyno w gminie Wejherowo, w rejonie skrzyżowania ul. Wejherowskiej i Kwiatowej
54.	VIII/80/2019	22.05.2019	zmiany miejscowego planu zagospodarowania przestrzennego dla fragmentu wsi Warszkowo w Gminie Wejherowo, na obszarze działek nr 53/1, 81/22, 81/23 i 81/24
55.	VIII/81/2019	22.05.2019	określenia zasad sprzedaży oraz udzielenia bonifikat od ceny nabycia komunalnych lokali mieszkalnych stanowiących własność Gminy Wejherowo
56.	VIII/82/2019	22.05.2019	wyrażenia zgody na odpłatne nabycie nieruchomości położonych w miejscowości Gościcino
57.	VIII/83/2019	22.05.2019	przyjęcia darowizny nieruchomości położonych w miejscowości Gowino
58.	VIII/84/2019	22.05.2019	utworzenia filii Biblioteki Publicznej Gminy Wejherowo oraz w sprawie zmiany Statutu Biblioteki i Centrum Kultury Gminy Wejherowo
59.	VIII/85/2019	22.05.2019	uchwały zmieniającej uchwałę w sprawie poboru w drodze inkasa, określenia inkasentów i wysokości wynagrodzenia za inkaso opłaty za gospodarowanie odpadami komunalnymi
60.	VIII/86/2019	22.05.2019	uchwały zmieniającej uchwałę w sprawie poboru podatków i opłat w drodze inkasa oraz określenia inkasentów i wysokości wynagrodzenia za inkaso podatków stanowiących dochód Gminy Wejherowo
61.	VIII/87/2019	22.05.2019	udzielenia pomocy finansowej Powiatowi Wejherowskiemu
62.	VIII/88/2019	22.05.2019	udzielenia dotacji celowej

63.	VIII/89/2019	22.05.2019	uchwały zmieniającej uchwałę w sprawie udzielenia dotacji Powiatowo-Gminnej Spółdzielni Socjalnej „Kaszubia” w Bolszewie
64.	VIII/90/2019	22.05.2019	sprawie zmiany budżetu Gminy na 2019 rok
65.	VIII/91/2019	22.05.2019	rozpatrzenia skargi na działalność Wójta Gminy Wejherowo
66.	VIII/92/2019	22.05.2019	rozpatrzenia skargi na działalność Wójta Gminy Wejherowo
67.	VIII/93/2019	22.05.2019	zmiany porozumienia zawartego z EKO DOLINĄ Sp. z o.o. w Łężycach w dniu 21 lutego 2000 r
68.	VIII/94/2019	22.05.2019	wyrażenia zgody na cofnięcie udziałów w spółce Przedsiębiorstwo Wodociągów i Kanalizacji Spółka z ograniczoną odpowiedzialnością w Gdyni, w celu umorzenia
69.	VIII/95/2019	22.05.2019	rozpatrzenia petycji mieszkańców miejscowości Łężyce z dnia 21.05.2019 r.
70.	IX/96/2019	19.06.2019	nadania nazwy ulicy w miejscowości Gowino
71.	IX/97/2019	19.06.2019	nadania nazw ulicom w miejscowości Gościcino
72.	IX/98/2019	19.06.2019	nadania nazwy ulicy w miejscowości Nowy Dwór Wejherowski
73.	IX/99/2019	19.06.2019	sprostowania omyłki pisarskiej w uchwale Rady Gminy Wejherowo Nr VIII/82/2019 z dnia 22 maja 2019 r. w sprawie wyrażenia zgody na odpłatne nabycie nieruchomości położonych w miejscowości Gościcino
74.	IX/100/2019	19.06.2019	uchwalenia zmiany miejscowego planu zagospodarowania przestrzennego dla fragmentu wsi Gowino w Gminie Wejherowo, na obszarze działek nr 84/178 i 84/179
75.	IX/101/2019	19.06.2019	uchwalenia miejscowego planu zagospodarowania przestrzennego dla fragmentu wsi Góra w Gminie Wejherowo
76.	IX/102/2019	19.06.2019	powołania Zespołu ds. zaopiniowania kandydatów na ławników
77.	IX/103/2019	19.06.2019	zmiany budżetu Gminy na 2019 rok
78.	IX/104/2019	19.06.2019	udzielenia Wójtowi Gminy Wejherowo wotum zaufania
79.	IX/105/2019	19.06.2019	rozpatrzenia i zatwierdzenia sprawozdania finansowego oraz sprawozdania z wykonania budżetu Gminy Wejherowo za 2018 rok
80.	IX/106/2019	19.06.2019	udzielenia absolutorium Wójtowi Gminy Wejherowo za rok 2018

81.	IX/107/2019	19.06.2019	wyrażenia zgody na zawarcie umowy najmu na okres powyżej 3 lat
82.	IX/108/2019	19.06.2019	przekazania skargi Pana Piotra Machalskiego na uchwałę nr XXXVIII/454/2018 Rady Gminy Wejherowo z dnia 21 lutego 2018 r. w sprawie uchwalenia miejscowego planu zagospodarowania przestrzennego dla fragmentu wsi Góra w Gminie Wejherowo
83.	X/109/2019	04.09.2019	zasięgnięcia od Komendanta Wojewódzkiego Policji informacji o kandydatach na ławników na kadencję 2020-2023
84.	X/110/2019	04.09.2019	pozostawienia zgłoszenia kandydata na ławnika bez dalszego biegu
85.	X/111/2019	04.09.2019	obniżenia tygodniowego obowiązkowego wymiaru godzin zajęć dydaktycznych, wychowawczych i opiekuńczych nauczycielom, którym powierzono stanowiska dyrektorów, wicedyrektorów w szkołach i przedszkolach oraz ustalenia tygodniowego obowiązkowego wymiaru zajęć dydaktycznych, wychowawczych i opiekuńczych nauczycieli pedagogów, logopedów, psychologów, terapeutów pedagogicznych i doradców zawodowych zatrudnionych w szkołach i przedszkolach prowadzących przez Gminę Wejherowo
86.	X/112/2019	04.09.2019	sprawie ustalenia regulaminu określającego wysokość i szczegółowe warunki przyznawania nauczycielom dodatków: za wysługę lat, motywacyjnego, funkcyjnego i za warunki pracy, oraz niektóre inne składniki wynagrodzenia
87.	X/113/2019	04.09.2019	przyjęcia Regulaminu ustalającego zasady przyznawania i wypłacania nauczycielom przez Wójta oraz Dyrektorów Szkół i Przedszkoli nagród ze Specjalnego Funduszu Nagród
88.	X/114/2019	04.09.2019	uchwały zmieniającej uchwałę w sprawie określenia przystanków komunikacyjnych w Gminie Wejherowo, których właścicielem lub zarządzającym jest Gmina Wejherowo, udostępnionych operatorom, przewoźnikom i organizatorom publicznego transportu zbiorowego i zasad korzystania z tych obiektów
89.	X/115/2019	04.09.2019	przyjęcia protokołów Komisji Rewizyjnej Rady Gminy Wejherowo z przeprowadzonej kontroli w zakresie przestrzegania procedur zamówień publicznych i realizacji zakupów i usług za I kwartał 2018 r. i I kwartał 2019 r.
90.	X/116/2019	04.09.2019	wyrażenia zgody na odpłatne nabycie nieruchomości

			położonych w miejscowości Gościcino
91.	X/117/2019	04.09.2019	zmiany miejscowego planu zagospodarowania przestrzennego dla fragmentu Gościcina „Przy granicy” w Gminie Wejherowo
92.	X/118/2019	04.09.2019	zmiany miejscowego planu zagospodarowania przestrzennego dla fragmentu wsi Gowino, na obszarze działek nr 47/3, 47/4 i 48/3
93.	X/119/2019	04.09.2019	uchwalenia zmiany miejscowego planu zagospodarowania przestrzennego dla fragmentu wsi Warszkowo w gminie Wejherowo na obszarze działki nr 59/4
94.	X/120/2019	04.09.2019	uchwalenia miejscowego planu zagospodarowania przestrzennego Gościcino-Kolonia w Gminie Wejherowo
95.	X/121/2019	04.09.2019	wprowadzenia wzoru wniosku o wypłatę zryczałtowanego dodatku energetycznego
96.	X/122/2019	04.09.2019	sprawie zmiany budżetu Gminy na 2019 rok
97.	X/123/2019	04.09.2019	uchwały zmieniającej uchwałę w sprawie udzielenia dotacji Powiatowo – Gminnej Spółdzielni Socjalnej „Kaszubia” w Bolszewie
98.	X/124/2019	04.09.2019	szczegółowego sposobu i zakresu świadczenia usług w zakresie odbierania odpadów komunalnych od właścicieli nieruchomości, na których zamieszkują mieszkańcy i zagospodarowania tych odpadów, w zamian za uiszczoną przez właściciela nieruchomości opłatą za gospodarowanie odpadami komunalnymi
99.	X/125/2019	04.09.2019	wyboru metody ustalenia opłaty za gospodarowanie odpadami komunalnymi oraz ustalenia wysokości tej opłaty od właścicieli nieruchomości na których zamieszkują mieszkańcy
100.	XI/126/2019	16.10.2019	sprawie wyboru ławników do Sądu Rejonowego w Wejherowie na okres kadencji w latach 2020-2023
101.	XI/127/2019	16.10.2019	przystąpienia Gminy Wejherowo do realizacji programu Ministerstwa Rodziny, Pracy i Polityki Społecznej pn. „Opieka wychnieniowa” – edycja 2019
102.	XI/128/2019	16.10.2019	wyrażenia zgody na odpłatne nabycie nieruchomości położonych w miejscowości Zbychowo
103.	XI/129/2019	16.10.2019	przyjęcia darowizn nieruchomości położonych w miejscowości Gowino

104.	XI/130/2019	16.10.2019	wyrażenia zgody na odpłatne nabycie nieruchomości położonej w miejscowości Ustarbowo
105.	XI/131/2019	16.10.2019	sprawie nadania nazwy ulicy w miejscowości Kąpino
106.	XI/132/2019	16.10.2019	przystąpienia do sporządzenia zmiany miejscowego planu zagospodarowania przestrzennego dla fragmentu wsi Gowino
107.	XI/133/2019	16.10.2019	uchwalenia zmiany miejscowego planu zagospodarowania przestrzennego dla fragmentu Gościcina w Gminie Wejherowo
108.	XI/134/2019	16.10.2019	zmiany miejscowego planu zagospodarowania przestrzennego dla fragmentu Gościcina w gminie Wejherowo na obszarze działek nr 683, 690/6 i 690/24
109.	XI/135/2019	16.10.2019	uchwalenia miejscowego planu zagospodarowania przestrzennego dla fragmentu wsi Bieszkowice w Gminie Wejherowo, na obszarze położonym pomiędzy ulicą Słoneczną i ulicą Szkolną
110.	XI/136/2019	16.10.2019	wzoru deklaracji o wysokości opłaty za gospodarowanie odpadami komunalnymi
111.	XI/137/2019	16.10.2019	zmiany budżetu Gminy na 2019 rok
112.	XI/138/2019	16.10.2019	stawek podatku od nieruchomości obowiązujących w Gminie Wejherowo
113.	XI/139/2019	16.10.2019	rozpatrzenia skargi na działalność Wójta Gminy Wejherowo
114.	XI/140/2019	16.10.2019	przyznania Statuetki Gryfa Kaszubskiego za szczególne zasługi dla Gminy Wejherowo
115.	XIII/141/2019	27.11.2019	zmiany Uchwały Nr XLIII/515/2018 Rady Gminy Wejherowo z dnia 20 czerwca 2018 roku, w sprawie szczegółowych zasad ponoszenia odpłatności za pobyt w ośrodkach wsparcia i mieszkaniach chronionych
116.	XIII/142/2019	27.11.2019	sprawie nadania nazw ulicom w miejscowości Gościcino
117.	XIII/143/2019	27.11.2019	wyrażenia zgody na zawarcie umowy dzierżawy na okres powyżej 3 lat
118.	XIII/144/2019	27.11.2019	nadania nazwy ulicy w miejscowości Warszkowo
119.	XIII/145/2019	27.11.2019	wyrażenia zgody na odpłatne nabycie nieruchomości położonej w miejscowości Gościcino
120.	XIII/146/2019	27.11.2019	przyjęcia darowizny nieruchomości położonej w miejscowości

			Bolszewo
121.	XIII/147/2019	27.11.2019	zasad wynajmowania lokali mieszkalnych wchodzących w skład mieszkaniowego zasobu Gminy Wejherowo
122.	XIII/148/2019	27.11.2019	uchwalenia wieloletniego programu gospodarowania mieszkaniowym zasobem Gminy Wejherowo na lata 2020-2024
123.	XIII/149/2019	27.11.2019	zmiany uchwały Nr XLVIII/560/2018 Rady Gminy Wejherowo z dnia 17 października 2018 r. w sprawie przystąpienia do sporządzenia miejscowego planu zagospodarowania przestrzennego dla fragmentu wsi Bolszewo, na obszarze pomiędzy ul. Strażacką i rzeką Bolszewką
124.	XIII/150/2019	27.11.2019	uchwalenia zmiany miejscowego planu zagospodarowania przestrzennego dla fragmentu wsi Zbychowo na terenie Gminy Wejherowo
125.	XIII/151/2019	27.11.2019	zmiany miejscowego planu zagospodarowania przestrzennego Bolszewo-Park w Gminie Wejherowo, na obszarze działek nr 245/3, 245/4, 246/2
126.	XIII/152/2019	27.11.2019	uchwalenia rocznego programu współpracy Gminy Wejherowo z organizacjami pozarządowymi oraz podmiotami, o których mowa w art.3 ust.3 ustawy z dnia 24 kwietnia 2003 r.
127.	XIII/153/2019	27.11.2019	zaliczenia dróg do kategorii dróg gminnych oraz ustalenia ich przebiegu
128.	XIII/154/2019	27.11.2019	obniżenia średniej ceny skupu żyta do celów wymiaru podatku rolnego na 2020 rok
129.	XIII/155/2019	27.11.2019	wysokości stawek podatku od środków transportowych i zwolnień w tym podatku obowiązujących w Gminie Wejherowo
130.	XIII/156/2019	27.11.2019	zmiany uchwały w sprawie ustalenia stawek opłaty targowej w Gminie Wejherowo
131.	XIII/157/2019	27.11.2019	zmiany budżetu Gminy na 2019 rok
132.	XIII/158/2019	27.11.2019	zmiany wieloletniej prognozy finansowej na lata 2019-2028
133.	XIII/159/2019	27.11.2019	zmiany uchwały w sprawie ustalenia składu liczbowego komisji stałych Rady Gminy Wejherowo
134.	XIII/160/2019	27.11.2019	zmiany uchwały w sprawie ustalenia składu osobowego Komisji Gospodarki, Rolnictwa i Ochrony Środowiska Rady Gminy Wejherowo

135.	XIV/161/2019	18.12.2019	uchwalenia Gminnego Programu Profilaktyki, Rozwiązywania Problemów Alkoholowych i Przeciwdziałania Narkomanii w Gminie Wejherowo na rok 2020
136.	XIV/162/2019	18.12.2019	wyrażenia zgody na zawarcie umowy dzierżawy na okres powyżej 3 lat
137.	XIV/163/2019	18.12.2019	zmieniająca uchwałę w sprawie nadania nazw ulicom we wsi Gościcino
138.	XIV/164/2019	18.12.2019	zmieniająca uchwałę w sprawie zaliczenia dróg do kategorii dróg gminnych
139.	XIV/165/2019	18.12.2019	uchwalenia miejscowego planu zagospodarowania przestrzennego dla fragmentu wsi Bolszewo, na obszarze pomiędzy ul. Strażacką i rzeką Bolszewką
140.	XIV/166/2019	18.12.2019	przyjęcia protokołu Komisji Rewizyjnej Rady Gminy Wejherowo z przeprowadzonej kontroli w zakresie procedury rekrutacji na rok szkolny 2018/2019 w Przedszkolu w Gościcinie
141.	XIV/167/2019	18.12.2019	budżetu Gminy Wejherowo na rok 2020
142.	XIV/168/2019	18.12.2019	uchwalenia wieloletniej prognozy finansowej na lata 2020-2028
143.	XIV/169/2019	18.12.2019	zmieniająca uchwałę w sprawie wysokości stawek podatku od środków transportowych i zwolnień w tym podatku obowiązujących w Gminie Wejherowo
144.	XIV/170/2019	18.12.2019	zmieniająca uchwałę w sprawie udzielenia pomocy rzeczowej Gminie Miasta Gdyni
145.	XIV/171/2019	18.12.2019	udzielenia pomocy finansowej Powiatowi Wejherowskiemu
146.	XIV/172/2019	18.12.2019	zmieniająca uchwałę w sprawie wysokości opłat za zajęcie pasa drogowego dróg, których zarządcą jest Wójt Gminy Wejherowo
147.	XIV/173/2019	18.12.2019	przyjęcia protokołu Komisji Rewizyjnej Rady Gminy Wejherowo z przeprowadzonej kontroli dotyczącej działalności placówek wsparcia dziennego na terenie Gminy Wejherowo

Urząd Gminy Wejherowo

Gminę Wejherowo reprezentuje Wójt Gminy Wejherowo, który wykonuje uchwały Rady Gminy, realizuje zadania gminy wynikające z przepisów prawa i nadzoruje bieżące sprawy gminy. Wójt Henryk Skwarło wykonuje swoje zadania przy pomocy Urzędu Gminy, którego jest kierownikiem. Funkcję jego zastępcy pełni Maciej Milewski, sekretarzem jest Ryszard Stachurski, a skarbnikiem Witold Ciemięga.

Na dzień 31 grudnia 2019 r. w Urzędzie Gminy zatrudnionych było 89 osób. Większość zatrudnionych legitymuje się wyższym wykształceniem. Pracownicy urzędu stale podnoszą swoje kwalifikacje zawodowe podejmując studia podyplomowe oraz poprzez aktywny udział w licznych szkoleniach i warsztatach - co w pozytywny sposób wpływa na pracę całego Urzędu.

Wójt Gminy Wejherowo w 2019 roku wydał **188** zarządzeń regulujących bieżącą działalność urzędu. W minionym roku do Urzędu Gminy wpłynęło **25 410** pism, z czego **3 755** stanowią faktury. Nie są to jednak wszystkie sprawy, którymi zajmują się pracownicy urzędu. Wiele kwestii poruszanych jest w bezpośrednich rozmowach z Wójtem oraz z urzędnikami. Ponadto złożono **6** skarg, **7** wniosków, **1** interpelację, **4** zapytania oraz **9** petycji. Warto też zwrócić uwagę na ilość wniosków o udostępnienie informacji publicznej, która z roku na rok wzrasta. Świadomość społeczeństwa w zakresie dostępu do informacji publicznej rośnie, dzięki temu społeczeństwo może skutecznie kontrolować władze. W ubiegłym roku do Urzędu Gminy wpłynęło **80** wniosków o udostępnienie informacji publicznej.

W 2019 roku przeprowadzono w Urzędzie Gminy następujące kontrole :

- 1) Komenda Powiatowa Państwowej Straży Pożarnej w Wejherowie - kontrola budynku Urzędu Gminy Wejherowo w zakresie przestrzegania przepisów przeciwpożarowych (30 stycznia 2019 r.),
- 2) Urząd Marszałkowski Województwa Pomorskiego- kontrola ex- post „ Budowa boisk i parkingu przy SP w Gowinie (04 lutego 2019 r.)
- 3) Okręgowa Inspekcja Pracy w Gdańsku - kontrola przestrzegania przepisów prawa pracy (03-17 kwietnia 2019 r.)
- 4) Państwowy Powiatowy Inspektor Sanitarny w Wejherowie - kontrola wodociągu publicznego w Pętkowicach (31 maja 2019 r.)
- 5) Państwowy Powiatowy Inspektor Sanitarny w Wejherowie - kontrola wodociągu publicznego w Kapinie (31 maja 2019 r.)
- 6) Państwowy Powiatowy Inspektor Sanitarny w Wejherowie - kontrola wodociągu publicznego w Łężycach (31 maja 2019 r.)
- 7) Państwowy Powiatowy Inspektor Sanitarny w Wejherowie - kontrola wodociągu publicznego w Górze (31 maja 2019 r.)

DOKUMENTY STRATEGICZNE

W roku 2019 w Gminie Wejherowo obowiązywały niżej wymienione roczne i wieloletnie dokumenty strategiczne:

- Strategia Rozwoju Społeczno-Gospodarczego Gminy Wejherowo na lata 2014-2021,
- Program Przeciwdziałania Przemocy w Rodzinie oraz Ochrony Ofiar Przemocy w Rodzinie w Gminie Wejherowo na lata 2016-2020,
- Program Osłonowy Gminy Wejherowo na lata 2017-2020 „Teleopieka dla potrzebujących” ,
- Program Senioralny dla Gminy Wejherowo na lata 2018-2020,
- Program Osłonowy Gminy Wejherowo na lata 2018-2020 „ Pomoc rzeczowa dla potrzebujących” ,
- Program wspierania rodziny w Gminie Wejherowo na lata 2019-2021,
- Program opieki nad zwierzętami bezdomnymi oraz zapobiegania bezdomności zwierząt w Gminie Wejherowo na rok 2019,
- Program Ministerstwa Rodziny, Pracy i Polityki Społecznej pn. „Opieka wychnieniowa” – edycja 2019,
- Wieloletni Program osłonowy Gminy Wejherowo w zakresie dożywiania dzieci i młodzieży na lata 2019/2023
- Roczny Programu Współpracy Gminy Wejherowo z organizacjami pozarządowymi, podmiotami prowadzącymi działalność pożytku publicznego i stowarzyszeniami jednostek samorządu terytorialnego na 2019 rok,
- Gminny Program Profilaktyki, Rozwiązywania Problemów Alkoholowych i Przeciwdziałania Narkomanii w Gminie Wejherowo na rok 2019.

Wszystkie wyżej wymienione programy i strategie były bardzo konsekwentnie wdrażane i realizowane przez Wójta Gminy Wejherowo, Urząd Gminy Wejherowo i jednostki organizacyjne Gminy Wejherowo.

Sprawozdania z realizacji programów przedstawiane są corocznie Radzie Gminy Wejherowo w terminie do 31 marca każdego roku.



Instytucje i jednostki organizacyjne Gminy Wejherowo

W 2019 roku ustawowe zadania gminy realizowały następujące instytucje i jednostki organizacyjne:

1. Urząd Gminy Wejherowo
2. Gminny Ośrodek Pomocy Społecznej
3. Biblioteka i Centrum Kultury
4. Szkoły Podstawowe
 - Bolszewo
 - Gościcino
 - Gowino
 - Góra
 - Nowy Dwór Wejherowski
 - Orle
5. Przedszkole w Gościcinie/Bolszewie
6. Powiatowo-Gminna Spółdzielnia Socjalna „Kaszubia”

Ad. 1

Według stanu na dzień 31 grudnia 2019 roku w Urzędzie Gminy Wejherowo pracowało 89 osób, większość posiada wyższe wykształcenie. Strukturę organizacyjną Urzędu Gminy Wejherowo określa regulamin Organizacyjny Urzędu Gminy w Wejherowie wprowadzony Zarządzeniem Wójta Gminy Wejherowo nr 17/2013 z dnia 29 stycznia 2013 roku z późniejszymi zmianami.

Zgodnie z nim w Urzędzie Gminy istnieją Referaty i samodzielne stanowiska pracy:

- Gospodarki nieruchomościami i ochrony środowiska
- Gospodarki przestrzennej
- Spraw obywatelskich
- Bezpieczeństwa i zarządzania kryzysowego
- Inspektor ochrony danych osobowych
- Audytor wewnętrzny
- Obsługa prawna
- Gminny Ośrodek Pomocy Społecznej
- Biblioteka i Centrum Kultury

podległe bezpośrednio Wójtowi Gminy Wejherowo

- Inwestycji i gospodarki komunalnej
- Inżynierii środowiska
- Zamówień publicznych i funduszy zewnętrznych

podległe bezpośrednio Zastępcy Wójta Gminy Wejherowo

- Finansowy

podległy bezpośrednio Skarbnikowi Gminy Wejherowo

- Organizacyjny i kadr
- Oświaty i spraw społecznych
- Biuro Rady Gminy
- Informatyk
- Szkoły Podstawowe
- Przedszkole

podległe bezpośrednio Sekretarzowi Gminy Wejherowo

Ad.2

W Gminnym Ośrodku Pomocy Społecznej zatrudniona jest wykwalifikowana kadra o zróżnicowanych specjalizacjach. Na 42 osoby zatrudnione, 32 osoby posiadają wykształcenie wyższe. Pracownicy posiadają nie tylko wiedzę teoretyczną, ale również duże doświadczenie zawodowe, które umiejętnie wykorzystują w swojej pracy. Ma to niewątpliwy wpływ na wysoką jakość usług socjalnych świadczonych przez pracowników Ośrodka.

Ad. 3

W Bibliotece i Centrum Kultury Gminy Wejherowo w roku 2019 zatrudnionych było na umowę o pracę 20 osób (część na niepełnym etacie), z tego cztery osoby były na urlopie macierzyńskim. Oprócz w/w. osób pracę Instytucji wspierało 2 wolontariuszy i 7 osób odpracowujących kary skierowane przez Sąd Rejonowy w Wejherowie i Gminny Ośrodek Pomocy Społecznej.

Ad. 4

W Gminie Wejherowo funkcjonowało siedem placówek oświatowych:

- Szkoła Podstawowa w Bolszewie – 1218 uczniów (oddz. przedszkolne 223, klasy I – VIII 995), 126,14 etatów nauczycieli,
- Szkoła Podstawowa w Gościcinie – 814 uczniów (oddz. przedszkolne 95, kl. I – VIII 719), 87,02 etatów nauczycieli,
- Szkoła Podstawowa w Gowinie – 520 uczniów (oddz. przedszkolne 96, kl. I – VIII 424), 54,56 etatów nauczycieli,
- Szkoła Podstawowa w Orlu – 397 uczniów (oddz. przedszkolne 44, kl. I – VIII 353), 41,48 etatów nauczycieli,
- Szkoła Podstawowa w Nowym Dworze Wejherowskim – 291 uczniów (oddz. przedszkolne 49, kl. I – VIII 242), 38,90 etatów nauczycieli,

- Szkoła Podstawowa w Górze – 148 uczniów (oddz. przedszkolne 21, kl. I – VIII 127), 23,74 etatów nauczycieli,
- Przedszkole w Bolszewie – 150 podopiecznych; 14,68 etatów nauczycieli.

Razem w placówkach oświatowych Gminy Wejherowo w 2019 roku uczyło się 3.538 wychowanków –

w oddziałach przedszkolnych 678, w klasach I – VIII 2860.

Nauczycieli pracowało 386,50 etatów, w tym:

- bez stopnia 1,56
- stażystów 41,72
- kontraktowych 84,83
- mianowanych 51,05
- dyplomowanych 207,34

Ponadto na terenie Gminy Wejherowo funkcjonowało osiem placówek niepublicznych: sześć przedszkoli, jeden punkt przedszkolny oraz jedna szkoła podstawowa.

1. „Bajkowe Przedszkole” w Bolszewie, miejsc dla dzieci: 130
2. Przedszkole „Leśna Kraina” Bolszewo, miejsc dla dzieci: 52
3. Przedszkole „Pluszak” w Nowym Dworze, miejsc dla dzieci: 26
4. Przedszkole „Stefek Burczymucha” w Bolszewie, miejsc dla dzieci: 100
5. Przedszkole „Zielona Sówka” w Górze, miejsc dla dzieci: 39
6. Przedszkolne „Bajkowa Dolina” w Gościcinie, miejsc dla dzieci: 62
7. Punkt Przedszkolny Przyjaciele Kubusia Puchatka w Bolszewie, miejsc 25
8. Szkoła Podstawowa Towarzystwa Salezjańskiego w Kniewie.

Ad. 5

Powiatowo-Gminna Spółdzielnia Socjalna „Kaszubia” realizuje zadania własne Gminy Wejherowo, będąc równocześnie czynnym podatnikiem VAT.

Posiada osobowość prawną i działa na podstawie Statutu, ustawy prawo spółdzielcze i ustawy o spółdzielniach socjalnych, posiada NIP 588-241-41-64 oraz REGON 363196335.

Celem Spółdzielni jest działanie na rzecz społecznej i zawodowej reintegracji jej członków oraz prowadzenie działalności społecznej i oświatowo-kulturalnej, a także wykonywanie

powierzonych zadań własnych jednostek samorządu terytorialnego w zakresie gospodarki komunalnej.

Spółdzielnia prowadzi swoją działalność w oparciu o dotację z Gminy Wejherowo, która została ustalona uchwałą Rady Gminy Wejherowo dnia 28 grudnia 2018 r. w wysokości 917.000,00 zł.

W Powiatowo-Gminnej Spółdzielni Socjalnej „Kaszubia” na podstawie umowy o pracę zatrudnionych jest 19 osób, w tym 15 na cały etat oraz 4 osoby na podstawie umowy zlecenia.

Urząd Gminy Wejherowo



Referat Spraw Obywatelskich

1. SPRAWY ZWIĄZANE Z DOWODAMI OSOBISTYMI:

- a) przyjęto **2.039** wniosków o wydanie dowodu osobistego, z czego: **496** osób złożyło wnioski po raz pierwszy, a **115** wniosków złożonych zostało przy wykorzystaniu środków komunikacji elektronicznej;
- b) przyjęto **2.112** wyprodukowanych dowodów osobistych;
- c) wydano **2.035** dowody osobiste;
- d) unieważniono **1.444** dowodów osobistych, z czego **224** w Rejestrze Dowodów Osobistych;
- e) wydano **6** decyzji o odmowie wydania dowodu osobistego;
- f) przyjęto **301** zgłoszeń o utracie lub uszkodzeniu dowodu osobistego, w związku z czym wydano **196** zaświadczeń.

2. SPRAWY ZWIĄZANE Z EWIDENCJĄ LUDNOŚCI:

- a) zameldowało się **1.101** osób na pobyt stały, w tym **166** osób dokonało zmiany adresu zameldowania w obrębie Gminy Wejherowo; a **31** osób dokonało zameldowania przy wykorzystaniu środków komunikacji elektronicznej;
- b) wymeldowało się **661** osób z miejsca pobytu stałego, w tym **4** osoby przy wykorzystaniu środków komunikacji elektronicznej;
- c) zameldowało się **416** osób na pobyt czasowy, w tym **285** cudzoziemców;
- d) urodziło się **393** dzieci;
- e) zmarły **152** osoby;
- f) wydano **24** decyzje administracyjne, w tym: **4** o wymeldowaniu z miejsca pobytu stałego, **20** o umorzeniu postępowania;
- g) wydano **374** zaświadczeń zawierających pełny bądź częściowy zakres danych przetwarzanych w Rejestrze Mieszkańców lub w Rejestrze Zamieszkania Cudzoziemców;
- h) usunięto **5.086** niezgodności z Rejestrze PESEL;
- i) nadano numery PESEL dla **266** cudzoziemców;
- j) liczba osób zameldowanych na pobyt stały wg stanu na 31.12.2019r. wynosiła **25.401** (poprzednio wg stanu na 31.12.2018r. **24.728** różnica + **673** osoby).
- k)

3. SPRAWY ZWIĄZANE Z UDOSTĘPNIANIEM DANYCH:

- a) zrealizowano łącznie **262** udostępnienia danych, w tym: **111** z Rejestru Mieszkańców, **45** z rejestru PESEL, **10** z rejestru Dowodów Osobistych, **18** z dokumentacji dowodowej oraz **78** z pozostałych udostępnień osobowo-adresowych;
- b) wydano **2** decyzje o odmowie udostępnienia danych;
- c) wydano **7** postanowień o odmowie wszczęcia postępowania.

4. SPRAWY ZWIĄZANE Z POZOSTAŁĄ DZIAŁALNOŚCIĄ REFERATU:

- a) wydano **6** decyzji administracyjnych orzekających w sprawach wojskowych dotyczących przyznania świadczenia rekompensującego;
- b) przeprowadzono kwalifikację wojskową mężczyzn z rocznika podstawowego 2000 oraz osób z roczników 1995-1999 o nieregulowanym stosunku do służby wojskowej;
- c) wydano **33** decyzje administracyjne o wpisaniu do Rejestru Wyborców;
- d) zorganizowano i przeprowadzono: **wybory posłów do Parlamentu Europejskiego**, zarządzane na dzień 26 maja 2019r. oraz **wybory do Sejmu Rzeczypospolitej Polskiej i do Senatu Rzeczypospolitej Polskiej**, zarządzane na dzień 13 października 2019r.
- e) wystąpiono do Kancelarii Prezydenta RP o nadanie medali za 50 lat Pożycia Małżeńskiego dla **29** par z terenu gminy Wejherowo oraz zorganizowano uroczystość związaną z jubileuszem zawarcia związku małżeńskiego, w której uczestniczyły pary obchodzące 50 lecie oraz 60 lecie i więcej pożycia małżeńskiego;



- f) sporządzono łącznie **65** wykazów dotyczących mieszkańców gminy dla Referatu Finansowego, Referatu Inżynierii Środowiska oraz Referatu Oświaty i Spraw Społecznych, jak również Szkół Podstawowych z terenu gminy.

5. Łącznie w 2019r. w Referacie Spraw Obywatelskich sprawy załatwiało **7.012** osób.

Ochrona danych osobowych (RODO)

Od dnia 25 maja 2018 r. we wszystkich krajach członkowskich Unii Europejskiej, w tym również i w Polsce obowiązuje Rozporządzenie Parlamentu Europejskiego i Rady (UE) 2016/679 z dn. 27 kwietnia 2016 r. w sprawie ochrony osób fizycznych w związku z przetwarzaniem danych osobowych i w sprawie swobodnego przepływu takich danych.

Dnia 10 maja 2018 r. Sejm RP uchwalił również ustawę o ochronie danych osobowych zapewniającą stosowanie przepisów ogólnego rozporządzenia o ochronie danych osobowych.

Począwszy od lutego 2018 r. przez cały rok 2019 funkcję Inspektora Ochrony Danych Osobowych pełniła Pani Olga Reszke.

Dnia 23.01.2019 r. dokonano Oceny Skutków dla Ochrony Danych Osobowych w Urzędzie Gminy Wejherowo ze szczególnym uwzględnieniem przetwarzania danych w programie Woda Millennium. Zgodnie z przedmiotowym dokumentem środki ochrony danych osobowych są wystarczające do zgodnego z prawem przetwarzania danych oraz skutkują tym, że przetwarzanie nie powoduje wysokiego ryzyka naruszenia praw lub wolności osób fizycznych. Zastosowane zabezpieczenia są adekwatne do poziomu potencjalnie występujących zagrożeń.

Dnia 21 lutego 2019 r. Sejm RP uchwalił ustawę o zmianie niektórych ustaw w związku z zapewnieniem stosowania rozporządzenia Parlamentu Europejskiego i Rady (UE) 2016/679 z dnia 27 kwietnia w sprawie ochrony osób fizycznych w związku z przetwarzaniem danych osobowych i w sprawie swobodnego przepływu takich danych oraz uchylenia dyrektywy 95/46/WE (ogólne rozporządzenie o ochronie danych), która weszła w życie dnia 4 maja 2019 r., z wyjątkiem przepisu art. 87 pkt 1, który wszedł w życie 19 lipca 2019 r., art. 107 pkt 7 i 8, który wszedł w życie z dniem 1 maja 2019, art. 157 pkt 2, który wszedł w życie z dniem 13 października 2019 r.

W związku z tym, iż powyższą ustawą znowelizowano szereg ustaw odnoszących się także do zadań realizowanych przez Gminę, zarządzeniem nr 42/2019 Wójta Gminy Wejherowo z dnia 14 marca 2019 r. zaktualizowano treść Polityki Bezpieczeństwa przetwarzania danych osobowych oraz Instrukcję zarządzania systemem informatycznym służącym do przetwarzania danych osobowych wraz z załącznikami nr 1-12. Z uwagi na nową treść polityki Bezpieczeństwo nadano wszystkim pracownikom urzędu pisemne upoważnienia do przetwarzania danych osobowych w tym również pracownikom wykonującym zadania z zakresu egzekucji administracyjnej, zatrudniania pracowników, przetwarzania danych osób ubiegających się o świadczenia z Zakładowego Funduszu Świadczeń Socjalnych. Nadto zaktualizowano klauzule informacyjne dotyczące zasad przetwarzania danych osobowych, a niektóre z nich zamieszczono na stronie internetowej Gminy Wejherowo, Biuletynie Informacji Publicznej oraz w widocznym miejscu w budynku Urzędu Gminy Wejherowo.

Dnia 12 listopada 2019 r. zarządzeniem nr 163/2019 Wójta Gminy Wejherowo wprowadzono regulamin funkcjonowania oraz obsługi monitoringu wizyjnego na terenie poszczególnych miejscowości Gminy Wejherowo. Nadano upoważnienia do przetwarzania danych osobowych sołtysom miejscowości, w których określone obiekty objęte zostały monitoringiem, Kierownikowi Referatu Bezpieczeństwa i Zarządzania Kryzysowego oraz Inspektorowi ds. obronnych i obrony cywilnej. Prowadzi się także rejestr osób upoważnionych do dostępu i przetwarzania danych w systemach monitoringu wizyjnego Gminy Wejherowo.

W roku 2019 nie odnotowano w rejestrze naruszeń prowadzonym przez Urząd Gminy Wejherowo jakichkolwiek zdarzeń, które mogłyby wpłynąć na naruszenie integralności ochrony danych osobowych.



Obsługa Prawna Urzędu Gminy Wejherowo

Dział obsługi prawnej Urzędu Gminy Wejherowo zajmuje się bieżącą pomocą prawną dla pracowników Urzędu Gminy Wejherowo oraz współpracuje z Gminnym Ośrodkiem Pomocy Społecznej, Biblioteką i Centrum Kultury oraz wszystkimi szkołami i Przedszkolem.

Postępowanie egzekucyjne 2019 rok

POSTĘPOWANIE EGZEKUCYJNE (sprawy u komornika)	11
POSTĘPOWANIE EGZEKUCYJNE (sprawy zakończone)	8
WEZWANIA DO ZAPŁATY – zaległości z tytułu dostarczenia wody	165
WEZWANIA DO ZAPŁATY – zaległości z tytułu użytkowania wieczystego	10

Postępowanie spadkowe 2019 r.

Sprawy z tytułu postępowania spadkowego toczące się przed Sądem Rejonowym w Wejherowie	2
Pisma w sprawie wskazania informacji czy po zmarłym właścicielu nieruchomości położonej na terenie Gminy Wejherowo toczyło się postępowanie o stwierdzenie nabycia spadku lub czy sporządzony został akt poświadczenia dziedziczenia	6

Sprawy toczące się przed Sądami Powszechnymi 2019 r.

Sprawy przed Sądami Rejonowymi i Okręgowymi	22
---	----

Sprawy administracyjne 2019 r.

Sprawy przed Wojewodą Pomorskim	6
Sprawy przed Samorządowym Kolegium Odwoławczym w Gdańsku	25
Sprawy przed Wojewódzkim Sądem Administracyjnym i Naczelnym Sądem Administracyjnym	18
Opinie prawne	12

Ponadto analizie i sprawdzeniu pod względem formalno-prawnym zostały poddane wszystkie uchwały podejmowane przez Radę Gminy Wejherowo oraz wszystkie Specyfikacje Istotnych Warunków Zamówienia wraz z umowami przygotowanymi przez Referat Zamówień Publicznych i Funduszy Zewnętrznych.



SPRAWY SPOŁECZNE

Polityka społeczna gminy Wejherowo ukierunkowana jest na wypracowanie systemu instytucjonalnej ochrony bezpieczeństwa mieszkańców gminy, tak aby umożliwić zaspokojenie różnorodnych potrzeb, aspiracji i oczekiwań pojedynczych grup i ludzi.

Budowanie systemu wsparcia osób i rodzin, ze szczególnym uwzględnieniem dzieci i młodzieży realizowane były przez następujące jednostki:

- Gminny Ośrodek Pomocy Społecznej;
- Bibliotekę i Centrum Kultury Gminy Wejherowo;
- Szkoły Podstawowe;
- Organizacje pozarządowe.

W ramach realizacji polityki społecznej działania Gminy Wejherowo nastawione są na rozpoznawanie i zaspakajanie niezbędnych potrzeb życiowych osób i rodzin, które własnym staraniem nie są w stanie pokonać trudności oraz umożliwienie im bytowania w warunkach odpowiadających godności człowieka.

Wszelka pomoc instytucjonalna udzielana jest w myśl zasady, według której w pierwszej kolejności wykorzystywane powinny być zasoby i możliwości własne osoby ubiegającej się o pomoc. Poprzedzone jest to procesem rozpoznawania potrzeb, zdiagnozowaniem sytuacji potrzebujących osób i opracowaniem adekwatnego i optymalnego planu udzielanej im pomocy.



Gminny Ośrodek Pomocy Społecznej

Ośrodek jest jednostką organizacyjną Gminy Wejherowo i działając w oparciu o statut realizuje zadania własne i zlecone gminie wynikające w szczególności z następujących ustaw:

- o pomocy społecznej;
- o świadczeniach rodzinnych;
- o wspieraniu rodziny i systemie pieczy zastępczej;
- o ustaleniu i wypłacie zasiłków dla opiekunów;
- o Karcie Dużej Rodziny;
- o dodatkach mieszkaniowych oraz prawo energetyczne;
- o pomocy osobom uprawnionym do alimentów;
- o przeciwdziałaniu przemocy w rodzinie;
- o wychowaniu w trzeźwości i przeciwdziałaniu alkoholizmowi;
- o przeciwdziałaniu narkomanii;
- o systemie oświaty;
- o świadczeniach opieki zdrowotnej finansowanych ze środków publicznych;
- o powszechnym ubezpieczeniu z narodowego funduszu zdrowia;
- o systemie ubezpieczeń społecznych;
- o promocji zatrudnienia i instytucjach rynku pracy;
- o pomocy państwa w wychowaniu dzieci;
- o wsparciu kobiet w ciąży i rodzin.

Dodatkowo Gminny Ośrodek Pomocy Społecznej koordynował i monitorował działania realizowane w ramach Strategii Rozwiązywania Problemów Społecznych w Gminie Wejherowo na lata 2014-2020, Gminnego Programu Profilaktyki Rozwiązywania Problemów Alkoholowych i Przeciwdziałania Narkomanii na 2019 rok, Programu wspierania rodziny w gminie Wejherowo na lata 2019 – 2021 ustanowionego uchwałą Nr IV/5/2018 Rady Gminy Wejherowo z dnia 28 grudnia 2018 r. oraz Programu przeciwdziałania przemocy w rodzinie oraz ochrony ofiar przemocy w rodzinie w Gminie Wejherowo na lata 2016 – 2020. Uchwałą NR XXXIV/409/2017 Rady Gminy Wejherowo z dnia 25 października 2017 r. przyjęto ponadto po raz pierwszy do realizacji Program Senioralny dla Gminy Wejherowo na lata 2018-2020, którego realizacja prowadzona była również w 2019r.

Działania te podejmowano w oparciu o sprawnie funkcjonujący Zespół Specjalistów zatrudnionych w Gminnym Ośrodku Pomocy Społecznej. Finansowanie działalności Ośrodka, w tym zapewnienie środków na wynagrodzenia pracowników, jest zadaniem obowiązkowym gminy wynikającym z art. 17 ust 18 Ustawy o pomocy społecznej.

Do realizacji zadań wynikających z ustawy o pomocy społecznej GOPS zatrudnia pracowników socjalnych, których na koniec roku 2019 zatrudnionych było 10. Zgodnie z przepisami, Ośrodek Pomocy Społecznej zatrudnia pracowników socjalnych proporcjonalnie do liczby ludności gminy w stosunku jeden pracownik socjalny zatrudniony w pełnym wymiarze czasu pracy na 2000 mieszkańców lub proporcjonalnie do liczby rodzin i/lub osób

samotnie gospodarujących, objętych pracą socjalną w stosunku jeden pracownik socjalny zatrudniony w pełnym wymiarze czasu pracy, na nie więcej niż 50 rodzin i osób samotnie gospodarujących.

W związku z powyższym i co potwierdzają przeprowadzone kontrole, standard zatrudnienia pracowników socjalnych w Gminnym Ośrodku Pomocy Społecznej, uznaje się za spełniony.

W Ośrodku Pomocy Społecznej zatrudniona jest wykwalifikowana kadra, wyspecjalizowana z różnych dziedzin. Pracownicy posiadają nie tylko wiedzę teoretyczną, ale również duże doświadczenie zawodowe, które umiejętnie wykorzystują w swojej pracy. Ma to niewątpliwy wpływ na wysoką jakość usług socjalnych świadczonych przez pracowników Ośrodka. Na 42 zatrudnione osoby w GOPS, 33 posiada wykształcenie wyższe.

W celu zapewnienia odpowiedniej jakości i prawidłowego realizowania zadań, pracownicy jednostki byli objęci systemem szkoleń. Wszystkie zgłoszone potrzeby w tym zakresie zostały spełnione.

Plan finansowy GOPS w Wejherowie na 2019 rok zakładał łączne wydatki na poziomie 55 802 147,00 zł. Rzeczywiste wydatki wyniosły 54 475 392,41 zł, co oznacza realizację planu finansowego na poziomie 97,62 %.

Najwyższe oszczędności osiągnięte zostały na wydatkach na utrzymanie GOPS, gdzie wydatki były niższe od zaplanowanych o 2 869 386,40 zł.

Poniższy schemat przedstawia strukturę finansowania wydatków GOPS w 2019 roku:

WYKRES 1. STRUKTURA FINANSOWANIA WYDATKÓW GOPS W 2019 ROKU

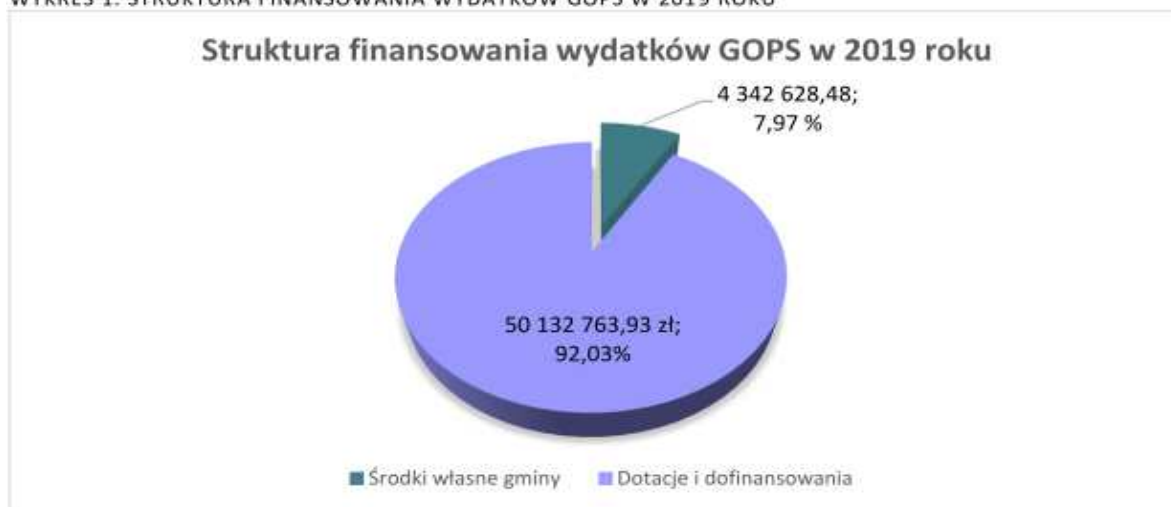

Źródło: opracowanie własne

91,34% wszystkich wydatków GOPS w Wejherowie w 2019 roku - tj. 50.132.763,93 zł - zostało sfinansowane z otrzymanych dotacji oraz dofinansowania. Wkład własny gminy Wejherowo w finansowanie działalności GOPS wyniósł 4.342.628,48 zł. Udział wkładu własnego w finansowaniu działalności GOPS na poziomie 7,97 % był porównywalny do lat ubiegłych.

Wydatki związane z wykonywaniem zadań wyniosły w 2019 roku 52.057.989,43. zł (95,60 % wszystkich wydatków GOPS w 2019 roku).

Wydatki na realizację zadań GOPS wzrosły w 2019 roku o 18,69 % w stosunku do 2018 roku. Głównym powodem wzrostu było zwiększenie wydatków na wsparcie rodzin tj. świadczenia Dobry Start oraz świadczenia wychowawczego i zasiłków rodzinnych wraz z dodatkami.

W planie budżetowym w 2018 roku na pieczę zastępczą wydatkowano 399.366,05 zł. W 2019 roku na pieczę zastępczą wydatkowano 444.577,00 zł. W okresie kilku lat kwota przeznaczana na współfinansowanie pobytu dzieci w pieczy zastępczej sukcesywnie rośnie.

Zmniejszeniu nastąpiły wydatki na zasiłki i pomoc w naturze, dodatki mieszkaniowe oraz dodatki energetyczne oraz pomoc w zakresie dożywiania, co jest kontynuacją trendów spadkowych na te rodzaje świadczeń, obserwowanych również w minionych latach.

W przypadku opłat za pobyt w Domach Pomocy Społecznej, w porównaniu z 2018r., nastąpił spadek wydatków, jednakże w tym zakresie w ostatnich latach dominuje tendencja wzrostowa. Co roku wzrasta wydatkowanie środków na zapewnienie usług opiekuńczych. Wzrost kosztów związany jest w szczególności z podniesieniem minimalnego wynagrodzenia za pracę.

Analizując wydatkowanie środków na wypłatę zasiłków stałych należy zaznaczyć, iż w latach 2016-2018 odnotowano tendencję malejącą i coroczne zmniejszanie środków na wypłaty zasiłków. Od 2018r. odnotowano wzrost wydatkowanych środków, co jest związane ze zwiększeniem się ilości osób objętych zasiłkiem stałym z 76 rodzin w 2018r. do 87 w 2019r.

WYKRES 2. WYDATKI NA WYKONANIE ZADAŃ GOPS W LATACH 2012-2019

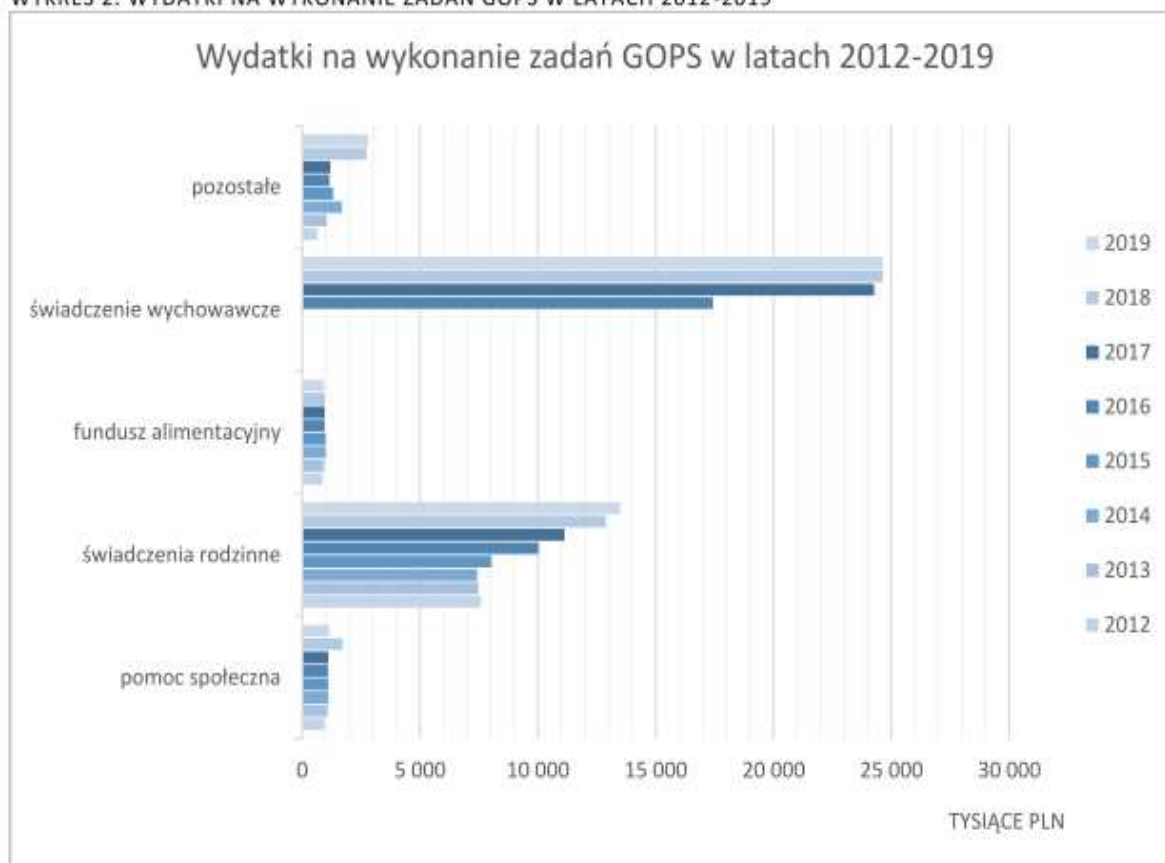

*- pozostałe: dodatki mieszkaniowe i energetyczne, stypendia i zasiłki, świadczenia dla opiekunów, wsparcie rodzin, przeciwdziałanie przemocy, przeciwdziałanie uzależnieniom.

Źródło: opracowanie własne

Wydatki na świadczenia z pomocy społecznej wyniosły 1.406.879,69 zł. Najistotniejszą część świadczeń z pomocy społecznej stanowiły wydatki na Domy Pomocy Społecznej (34 %) oraz zasiłki stałe (28,5%), w dalszej kolejności usługi opiekuńcze (16,7%). Dane te wskazują na obszar wymagający szczególnego wsparcia w zakresie osób starszych, niepełnosprawnych i długotrwale chorych. Dożywianie dzieci i dorosłych stanowi 6,4% wydatków, na inne zasiłki celowe i w naturze oraz programy osłonowe wydatkowano 6,1 % środków, następnie na zapewnienie schronienia 4,4%, składki na ubezpieczenie zdrowotne 2,4%, zasiłki okresowe 1,2% , a na wynagrodzenie za sprawowanie opieki 0,7% wydatków.

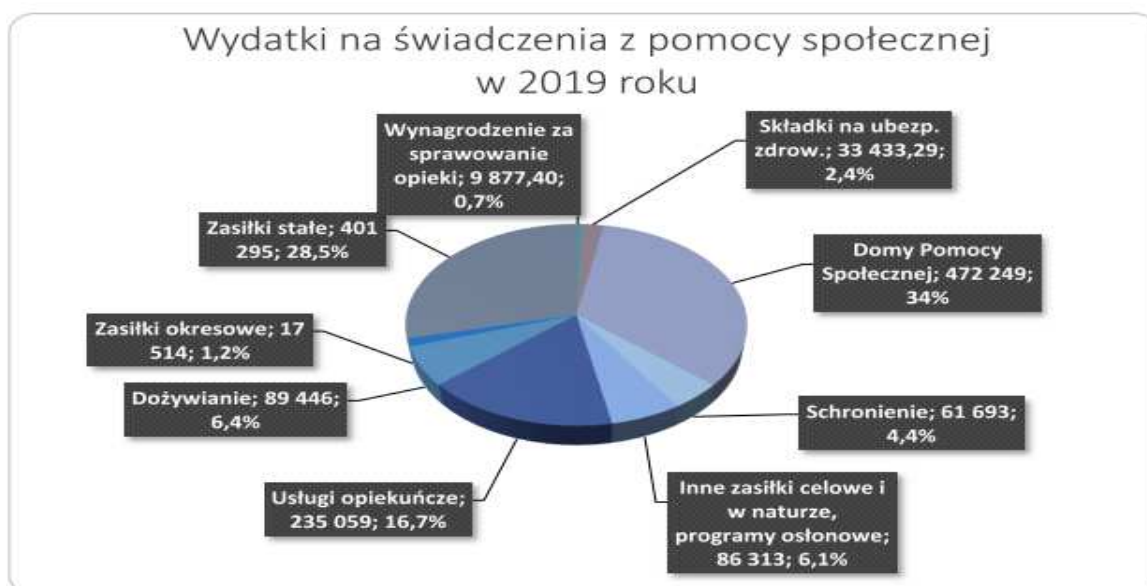

W 2019 roku z pomocy społecznej skorzystało 1 029 osób w 390 rodzinach. Ponadto 58 rodzinom udzielono poradnictwa specjalistycznego, a 58 rodzinom pomocy w formie interwencji kryzysowej. Z poradnictwa udzielanego bez przyznania świadczenia finansowego skorzystało 240 rodzin tj. 669 osób.

W ramach zadań zleconych i zadań własnych ogółem świadczenia (bez względu na ich rodzaj, formę, liczbę oraz źródło finansowania) przyznano 218 rodzinom (liczba osób w tych rodzinach: 634).

Stanowi to kontynuację trendu spadkowego, jaki rozpoczął się od końca 2012 roku, kiedy liczba osób w rodzinach, którym przyznano świadczenia wyniosła 2 117 osób.

Nadal mamy do czynienia ze spadkiem liczby osób korzystających ze świadczeń z pomocy społecznej pomimo wzrostu liczby mieszkańców gminy Wejherowo, co obrazuje poniższy wykres.

Wykres 3. Liczba osób korzystających ze świadczeń pieniężnych z pomocy społecznej



Źródło: opracowanie własne

Rekomendacje zawarte w Ocenie Zasobów Pomocy Społecznej za 2018 rok, dotyczące rozwoju działań na rzecz integracji społecznej i zintegrowanego lokalnego systemu wsparcia na rzecz osób i grup społecznych zagrożonych marginalizacją, zabezpieczenie potrzeb osób w podeszłym wieku, chorych i niepełnosprawnych oraz rozwój współpracy jednostek gminnych z instytucjami o zasięgu ponadgminnym, zostały uwzględnione w działaniach podjętych przez GOPS w Wejherowie w 2019 roku.

Należy wskazać, iż zabezpieczono środki finansowe na udzielanie pomocy i wsparcia w formie świadczeń o charakterze materialnym i finansowym na poziomie rzeczywistych i prawnie uzasadnionych potrzeb mieszkańców gminy, wydatkowano środki finansowe na dalsze funkcjonowanie instytucjonalnych form wsparcia określonych w dokumencie oraz na utrzymanie dotychczasowej infrastruktury pomocy społecznej wraz z jej pracownikami i wyposażeniem, zgodnie z powierzonymi zadaniami.

Realizacja zapisów ustawy o pomocy społecznej jest priorytetowym zadaniem GOPS i większość zasobów ludzkich i organizacyjnych jest skierowana na jego realizację. Realizacja wypłat świadczeń i szereg zadań administracyjnych to jeden z elementów działalności GOPS gdzie w szczególności jest dbałość o wypełnianie misji Ośrodka, jaką jest usamodzielnienie osób i rodzin znajdujących się w trudnej sytuacji życiowej, której nie są w stanie podoląć wykorzystując własne możliwości.

Działania te realizowane są poprzez:

- zaspokajanie niezbędnych potrzeb życiowych osób i rodzin, poprzez umożliwienie im bytowania w godnych warunkach;
- integrację ze środowiskiem;
- zapobieganie powstawaniu trudnych sytuacji życiowych.

Dane demograficzne Gminy Wejherowo na przestrzeni ostatnich lat wskazują na wzrost liczby osób zamieszkujących na jej terenie na stałe, związany niewątpliwie z rozwojem infrastruktury gminy. Analiza danych demograficznych według grup wiekowych wskazuje na postępujące zjawisko starzenia się społeczności lokalnej, przy rosnącym odsetku

osób w wieku poprodukcyjnym. Pomimo spadku osób korzystających z finansowych form pomocy utrzymuje się tendencja osób korzystających z pomocy z powodu ubóstwa, potrzeby ochrony macierzyństwa oraz długotrwałej lub ciężkiej choroby oraz niepełnosprawności.

Tendencje zmian demograficznych stanowią wyzwanie w zakresie wsparcia społecznego i rodzinnego dla osób starszych i niepełnosprawnych. Obserwowany proces starzenia się społeczeństwa systematycznie zwiększa popyt na usługi opieki nad osobami starszymi. Corocznie zwiększają się koszty pobytu w placówkach zapewniających całodobową opiekę osobom starszym, w związku z czym podejmuje się działania w kierunku większego zaangażowania najbliższej rodziny w organizację pomocy w miejscu zamieszkania czy pomocy wolontariackiej i sąsiedzkiej. Problem ten, obok usług opiekuńczych, jest w dalszym ciągu najbardziej kosztownym zadaniem Ośrodka

Wobec powyższego w pierwszej kolejności do zapewnienia niezbędnej opieki mobilizowani są członkowie rodziny, którzy jednak zgłaszają trudności w pogodzeniu obowiązków zawodowych i opieki. Niejednokrotnie osoby wymagające stałej opieki są samotne, nie posiadają najbliższej rodziny co uniemożliwia zaspokojenie potrzeb poprzez współpracę ze środowiskiem lokalnym.

Dodatkowym problemem w ostatnim czasie jest zgłaszanie przez placówki medyczne nagłej konieczności zapewnienia usług opiekuńczych pacjentom z niezakończonym procesem leczenia. Jest to sprzeczne z wypracowaną procedurą procesu leczenia pacjentów przy współdziałaniu PCPR i konieczności zgłaszania do ośrodków pomocy potrzeby zapewnienia usług opiekuńczych pacjentom placówek medycznych (z uwzględnieniem m.in. zakładów opiekuńczo-leczniczych, oddziałów rehabilitacyjnych i zakładów pielęgnacyjno-opiekuńczych) dopiero po zakończonym procesie leczenia.

W zakresie tworzenia nowej oferty pomocowej dla osób starszych podjęte rozmowy z Biblioteką i Centrum Kultury Gminy Wejherowo, dysponenta budynku w Bieszkowicach, zaowocowały utworzeniem Klubu Seniora w sołectwie Bieszkowice. W zakresie realizacji usług opiekuńczych aplikowano o środki zewnętrzne na dofinansowanie realizacji zadania.

Zmniejszeniu natomiast ulegają wydatki na pokrywanie kosztów posiłków dla dzieci w szkołach. Niewątpliwie związane jest to z wprowadzeniem w życie Ustawy o pomocy państwa w wychowaniu dzieci oraz nowego świadczenia „Dobry start”. Pracownicy socjalni obserwują większe zaangażowanie rodziców w zapewnienie odpowiednich warunków bytowych swoich dzieci. We własnym zakresie ponoszą koszty remontów, posiłków szkolnych czy finansują dodatkowe zajęcia pozalekcyjne. Pracownicy socjalni przy udzielaniu pomocy finansowej weryfikują racjonalne wydatkowanie przyznanych świadczeń wychowawczych. Z uwagi na rosnące potrzeby osób starszych w 2019r., po raz pierwszy podjęto realizację dowozu posiłków do osób starszych do miejsc ich zamieszkania.

Jednak należy również podkreślić, że wiele świadczeń finansowych zostało zastąpionych intensywną pogłębioną pracą socjalną, wykonywaną przez pracowników socjalnych zatrudnionych w Ośrodku. Działania zmierzające do zintensyfikowania pracy na rzecz rodzin poprzez poradnictwo specjalistyczne, interwencję kryzysową i pracę socjalną są najbardziej czasochłonnym zadaniem realizowanym przez pracowników GOPS, jednakże w bezpośredni sposób wpływają na usamodzielnianie się klientów Ośrodka i rezygnowanie przez nich z pomocy pieniężnej.

Usprawnienie w przyznawaniu usług socjalnych, świadczeń z pomocy społecznej oraz realizacji pracy socjalnej jest priorytetowym celem pomocy społecznej. W tym celu w ramach projektu: „Wdrożenie usprawnień organizacyjnych w Gminnym Ośrodku Pomocy Społecznej w Wejherowie” wprowadzane są w Ośrodku usprawnienia organizacyjne polegające na

oddzieleniu pracy administracyjnej od świadczenia pracy socjalnej oraz usług w Gminnym Ośrodku Pomocy Społecznej w Wejherowie przez nakierowanie działań na poprawę obsługi klienta.

Podsumowując realizację działań podejmowanych w zakresie poprawy sytuacji socjalno-bytowej rodzin, należy wskazać, że liczba klientów GOPS korzystających ze świadczeń pieniężnych zmalała w porównaniu z ubiegłymi latami. Zmniejszenie liczby rodzin korzystających ze świadczeń pomocy społecznej jest wynikiem zintensyfikowania działań z zakresu pracy socjalnej, poradnictwa i interwencji kryzysowej. Szereg nowych działań i narzędzi pracy socjalnej, nadal generuje koszty i powoduje znaczne wydłużenie czasu poświęcanego na pracę z daną rodziną, jednak jest to jedyna droga do osiągnięcia zakładanych celów, tj. rozpoznawania i zaspakajania niezbędnych potrzeb życiowych osób i rodzin, które własnym staraniem nie są w stanie pokonać trudności oraz umożliwienie im bytowania w warunkach odpowiadających godności człowieka.

Działania zmierzające do zintensyfikowania pracy na rzecz rodzin poprzez poradnictwo specjalistyczne, interwencję kryzysową i pracę socjalną są najbardziej czasochłonnym zadaniem realizowanym przez pracowników GOPS, jednakże w bezpośredni sposób wpływają na usamodzielnianie się klientów Ośrodka i rezygnowanie przez nich z pomocy pieniężnej. Zasadne w następnych latach podejmowanie kompleksowych działań na rzecz zmiany postaw klientów, zwiększania ich aktywności i współuczestniczenia w rozwiązywaniu trudnych sytuacji życiowych przy wykorzystaniu narzędzi jakimi dysponuje pomoc społeczna np. kontraktu socjalnego, skierowań do KIS, CIS oraz prac społecznie użytecznych, świadczenie poradnictwa specjalistycznego.

Gminny Ośrodek Pomocy Społecznej realizuje również szereg innych zadań z zakresu szeroko pojętej polityki społecznej. Podobnie jak w poprzednich latach Ośrodek kontynuuje realizację ustawy o wspieraniu rodziny i pieczy zastępczej, ustawy o przeciwdziałaniu przemocy w rodzinie jak też ustawy o wychowaniu w trzeźwości i przeciwdziałaniu alkoholizmowi oraz przeciwdziałaniu narkomanii.

Podsumowując działalność GOPS w Wejherowie w 2019 roku w zakresie realizacji zadań wynikających z ustawy o świadczeniach rodzinnych oraz ustawy o pomocy państwa w wychowywaniu dzieci, należy wskazać na znaczny wzrost kwot wypłaconych świadczeń zasiłków rodzinnych wraz z dodatkami oraz świadczeń wychowawczych. Rok 2019 był kolejnym rokiem obowiązywania świadczenia „Dobry Start”. Ponadto kontynuacja wypłat świadczenia wychowawczego znacząco przyczynia się do ograniczenia stopnia zagrożenia mieszkańców ubóstwem. W konsekwencji, tak znaczący wzrost wypłacanych świadczeń, istotnie wpłynął na poprawę sytuacji materialnej mieszkańców gminy Wejherowo. W połączeniu z dalszym spadkiem bezrobocia, zaowocowało to spadkiem liczby osób korzystających z pomocy finansowej GOPS.

Coroczna analiza pozwala ocenić stopień realizacji zadań wykonywanych przez Gminny Ośrodek Pomocy Społecznej w Wejherowie oraz określić najpilniejsze potrzeby w zakresie pomocy społecznej.

Rok 2019 był dla Ośrodka kontynuacją realizowanych zadań i prowadzonych działań wynikających z ustaw oraz podejmowaniem nowych inicjatyw w zakresie rozwiązywania problemów społecznych, które są niezbędne, żeby instytucja pomocy społecznej była skuteczna, efektywna i nowoczesna, w szczególności poprzez:

1. tworzenie i wdrażanie programów osłonowych służących realizacji zadań pomocy społecznej adresowanych do konkretnych grup podopiecznych to jest m.in.: osób starszych i

niepełnosprawnych, rodzin wymagających wsparcia w szczególności w zakresie organizacji usług świadczonych w ich miejscu zamieszkania;

2. zawieranie partnerstw z przedstawicielami sektora ekonomii społecznej, w celu realizacji usług skierowanych w szczególności do seniorów, niepełnosprawnych oraz opiekunów tych osób, by przeciwdziałać wykluczeniu społecznemu ;
3. podejmowanie kompleksowych działań na rzecz zmiany postaw klientów, zwiększania ich aktywności i współuczestniczenia w rozwiązywaniu trudnych sytuacji życiowych przy wykorzystaniu nowych narzędzi, m.in. wypracowanych podczas realizacji projektu „Wdrożenie usprawnień organizacyjnych w Gminnym Ośrodku Pomocy Społecznej w Wejherowie”;
4. realizację gminnych programów skierowanych na rozwiązywanie problemów społecznych w tym kontynuowanego Programu Senioralnego dla Gminy Wejherowo na lata 2018-2020 i bieżące poszerzanie ich oferty;
5. prowadzenie elastycznej polityki kadrowej służącej utrzymaniu dobrej jakości obsługi klienta oraz prawidłowej realizacji zadań, obejmującej m.in. dostosowanie zatrudnienia do występujących potrzeb, wdrażanie systemu szkolenia i dokształcania pracowników;
6. doskonalenie modelu Ośrodka Pomocy Społecznej związanego z: rozwijaniem środowiskowej pracy socjalnej ukierunkowanej na aktywizację i integrację mieszkańców, podnoszenie jakości oferowanych usług społecznych, dostosowywanie oferty usług do zmieniających się potrzeb indywidualnych i lokalnych z zastosowaniem innowacyjnych metod, technik i narzędzi, zwiększenie współpracy z innymi podmiotami na poziomie lokalnym, intensyfikacją współpracy z organizacjami pozarządowymi, monitorowaniem funkcjonowania jednostki, dokonywanie ewaluacji pracy jednostki.

Uroczystości z okazji 85 lecia Gminy Wejherowo (Pani Agnieszka Kunz, najdłużej zamieszkująca 85 latka w Gminie Wejherowo)



System oświaty

Sieć publicznych placówek, dla których Gmina Wejherowo jest organem założycielskim, przedstawiono w rozdziale **Instytucje i jednostki organizacyjne Gminy Wejherowo**.

W Gminie Wejherowo funkcjonowało siedem publicznych placówek oświatowych:

- Szkoła Podstawowa w Bolszewie – 1218 uczniów
- Szkoła Podstawowa w Gościcinie – 814 uczniów
- Szkoła Podstawowa w Gowinie – 520 uczniów
- Szkoła Podstawowa w Orlu – 397 uczniów
- Szkoła Podstawowa w Nowym Dworze Wejherowskim – 291 uczniów
- Szkoła Podstawowa w Górze – 148 uczniów
- Przedszkole Gościcinie/ Bolszewie – 150 podopiecznych;

Dzieci z Gminy Wejherowo uczęszczają także do niepublicznych (prywatnych) placówek, którym zgodnie z przepisami Gmina Wejherowo przekazuje dotację do kosztów utrzymania dziecka w takiej placówce. Na terenie Gminy Wejherowo funkcjonowało osiem placówek niepublicznych: sześć przedszkoli, jeden punkt przedszkolny oraz jedna szkoła podstawowa.

1. Niepubliczne „Bajkowe Przedszkole” w Bolszewie, liczba miejsc dla dzieci: 130
2. Niepubliczne Przedszkole „Leśna Kraina” Bolszewo, liczba miejsc dla dzieci: 52
3. Niepubliczne Przedszkole „Pluszak” w Nowym Dworze, liczba miejsc dla dzieci: 26
4. Niepubliczne Przedszkole „Stefek Burczymucha” w Bolszewie, liczba miejsc dla dzieci: 100
5. Przedszkole „Zielona Sówka” w Górze, liczba miejsc dla dzieci: 39
6. Niepubliczne Przedszkolne „Bajkowa Dolina” w Gościcinie, liczba miejsc dla dzieci: 62
7. Punkt Przedszkolny Przyjaciele Kubusia Puchatka w Bolszewie, liczba miejsc dla dzieci: 25
8. Szkoła Podstawowa Towarzystwa Salezjańskiego w Kniewie.

Dotacje do placówek niepublicznych w roku 2019 wynosiły:

Przedszkola	2.108.188,36 zł
Punkty Przedszkolne	84.448,35 zł
Szkoły	722.460,28 zł

-

Ochrona zdrowia

Na terenie Gminy Wejherowo działają dwa niepubliczne Zakłady Opieki Zdrowotnej, które zaspakajają potrzeby opieki lekarskiej znacznej części mieszkańców Gminy. Są to:

1. Niepubliczny Zakład Opieki Zdrowotnej „BUKOWA” sp.z o.o. Bolszewo ul. Zamostna.
2. Niepubliczny Zakład Opieki Zdrowotnej Gościcino sp. Z o.o. ul. Wejherowska.

Część mieszkańców Gminy Wejherowo, szczególnie zamieszkali w części zachodniej (Gowino, Ustarbowo, Sopieszyno) i południowej (Gniewowo, Zbychowo, Bieszkowice, Reszki, Nowy Dwór Wejherowski) korzysta z usług lekarzy rodzinnych w Zakładach Opieki Zdrowotnej na terenie Wejherowa.

Gmina Wejherowo nie jest organem założycielskim żadnego Zakładu Opieki Zdrowotnej. Na terenie Gminy Wejherowo działają także dwie apteki:

1. „Arnika” w Bolszewie ul. Zamostna 3a
2. „Starowiejska” w Bolszewie ul. Zamostna 3a

Ośrodek Zdrowia w Gościcinie



Biblioteka i Centrum Kultury

Zgodnie z zapisami o działalności statutowej Biblioteki i Centrum Kultury prowadzone są systematyczne otwarte zajęcia przeznaczone dla dzieci, młodzieży i dorosłych oraz spotkania i imprezy kulturalne dla mieszkańców Gminy Wejherowo.

Średnia ilość osób biorących udział miesięcznie w warsztatach – około 945 osób, Bolszewo łącznie 25 grup warsztatowych, Gościcino 15 grup, Bieszkowice i Nowy Dwór Wejherowski 13 grup.

Poza zajęciami artystycznymi BiCK kontynuuje pracę z grupami amatorskimi takimi jak Orkiestra Dęta Gminy Wejherowo, Chór Gaudeamus, Kapela Kaszubska, Taneczna Grupa dziecięca oraz Stowarzyszeniami wspierając w ten sposób ruch amatorski.

W roku 2019 w zorganizowanych różnego rodzaju wydarzeniach uczestniczyło **26 031 osób, w tym w Gościcinie – 4820 osób a w Bolszewie – 13 413 osób.**

Jedno z podstawowych zadań Biblioteki i Centrum Kultury to promocja czytelnictwa. W 2019 roku statystyka tego zadania wyglądała następująco:

- ilość czytelników zarejestrowanych 4 467
- ilość nowych czytelników 603
- ilość aktywnych czytelników 1.668
- ilość odwiedzin w Bibliotece 19.198
- ilość wypożyczeń 27.758

W zakresie czytelnictwa odbyły się imprezy:

1. **Lekcje biblioteczne** - we współpracy ze szkołami i przedszkolami (**8 razy – 188 osób**)
2. **„Z książką na start”** - w partnerstwie z Fundacją Metropolia Dzieci do akcji przystąpiło **96** dzieci w wieku od 0 do 6 lat
3. **Spotkania autorskie** - zorganizowano 9 spotkań z pisarzami, w których uczestniczyło łącznie **278 osób**
4. **Wystawy – 4 wystawy – 233 osoby**
5. **Tydzień Bibliotek** – w 14 działaniach uczestniczyło łącznie **383 osoby**

6. **Dyskusyjny Klub Książki** - W ciągu całego roku od stycznia do grudnia odbyło się 37 spotkań pani Violety Wiśniewskiej z dziećmi i młodzieżą w ramach Dyskusyjnych Klubów Książki w bibliotekach w Gościnnie i Bolszewie. Wzięło w nich udział łącznie **238 osób**
7. **Piątki z kulturą w bibliotece** – 6 spektakli, 2 kabarety, 2 koncerty – łącznie **655 osób**

Łącznie w 82 działaniach bibliotecznych wzięło udział 2 071 osób.

Przy Bibliotece i Centrum Kultury w roku 2019 działały:

- Chór „Gaudeamus” (12 koncertów, 2 festiwale),
- Orkiestra Gminna - udział w 24 koncertach.

W roku 2019 BCK pozyskała łącznie 112.732 zł ze środków zewnętrznych.

Biblioteka i Centrum Kultury Bieszkowice



Sport i rekreacja

Gmina Wejherowo od lat wspiera lub organizuje aktywność sportową i rekreacyjną mieszkańców Gminy. Działania te mają bardzo zróżnicowany charakter.

Na rzecz Gminy usługi promocyjno-reklamowe poprzez działalność szkoleniową i sportową świadczą:

1. Klub Sportowy „Tytani” – promocja Gminy Wejherowo poprzez udział w rozgrywkach piłki ręcznej organizowanych Związek Piłki Ręcznej w Polsce.
2. Wejherowski Klub Sportowy „Gryf” – promocja Gminy Wejherowo poprzez udział seniorskiej drużyny w rozgrywkach organizowanych przez Polski Związek Piłki Nożnej.
3. Akademia Siatkówki Daniela Plińskiego – uczestnictwo w ogólnopolskiej akcji promowania polskiej siatkówki.

Gmina Wejherowo wspiera także:

1. Gminny Klub Piłkarski Barca Bolszewo
2. ProFan Gościcino
3. Akademia Piłkarska Cassubian Bolszewo
4. Błękitni Wejherowo

Popularność piłki nożnej sprawia, że Gmina Wejherowo organizuje, współorganizuje lub wspiera:

- Halową Ligę Sołecką
- Halowe Turnieje Seniorów
- Wakacyjną Ligę Mistrzów
- Turniej Charytatywny Kobiet z okazji Wielkiej Orkiestry Świątecznej Pomocy
- Halowy Turniej Młodzieżowych Drużyn Pożarniczych
- Okolicznościowe Turnieje Piłkarskie o Puchar Wójta Gminy Wejherowo
- Gminną Ligę Piłki Nożnej
- Szkolenie Trenerów Akademia Młodych Orłów

Gmina Wejherowo organizuje także liczne ogólnodostępne imprezy sportowe, między innymi:

- XI Bieg Piaśnicki na dystansie 10 km połączony z biegami dzieci i młodzieży w Lasach Piaśnickich na krótkich dystansach
- Bieg po Zdrowie – edycja wiosenna i jesienna
- Bolszewo na Piątkę
- Bieg w Szpilkach
- Biegam bo Lubię Lasy Kaszubskie
- Seria biegów charytatywnych
- I Piaśnicki Rajd Nordic Walking
- Kajaki i Nordic Walking KGW „W zdrowym ciele zdrowy duch”

- VI Rowerowy Rajd Piaśnicki
- Rowerowy Maj
- Amatorska Liga MMA
- Całoroczny cykl Igrzysk Młodzieży Szkolnej SZS

Ponadto, w ramach zajęć rekreacyjno-sportowych, Gmina Wejherowo organizowała:

- Akcję letnią „Wakacje na sportowo”
- Akcję zimową „Ferie 2019”
- Zajęcia na „Białym Orliku”
- Projekt sportowy „Pływam”
- Letnie Turnieje Piłki Plażowej w Art Parku

Niezależnie od wszystkich powyższych działań Gmina Wejherowo przekazuje dotacje celowe dla klubów sportowych i stowarzyszeń działających na terenie Gminy Wejherowo na rzecz jej mieszkańców. Dotacje przekazywane są w dwóch trybach:

- Otwarty konkurs ofert
- Tryb pozakonkursowy, tzw. „mały grant”

Rajd rowerowy na Dzień Dziecka



Promocja Gminy Wejherowo

i komunikacja z mieszkańcami

Wszystkie działania promocyjne realizowane były w Referacie Oświaty i Spraw Społecznych Urzędu Gminy Wejherowo.

1. Wydawnictwa własne i publikacje zlecone

- Monografia „Gmina Wejherowo w latach 2014-2020. Przemiany infrastruktury technicznej i społecznej” – nakład 1.000 egzemplarzy
- Album fotograficzny „Gmina Wejherowo- Dawniej i dziś. Oczami mieszkańców” – nakład 1.000 egzemplarzy

2. Audiowizualne środki informacyjne i reklamowe

- Film promujący Gminę Wejherowo z okazji 85-lecia Gminy

3. Współpraca z mediami

Publikacje o Gminie Wejherowo umieszczano w telewizji, radiu, prasie i Internecie. Przekazywano informacje prasowe dziennikarzom, wysyłano komunikaty prasowe i fotografie do różnych redakcji. W ramach zawartych umów współpracowano z:

- Radio Kaszebe FM
- Nordapress („Express Powiatu Wejherowskiego”)
- Twoja Telewizja Morska („Więści Samorządowe”, portal Nadmorski24.pl, Norda FM, serwis informacyjny TTM)
- PolskaPress („Dziennik Bałtycki”, „Gryf Wejherowski”)

Ponadto publikowano w prasie ogłoszenia płatne – plakaty, kondolencje, życzenia.

4. Uroczystości i wydarzenia gminne

W 2019 roku Gmina Wejherowo zorganizowała następujące uroczystości patriotyczne:

- Kwiecień - VII Dni Piaśnickie
- Maj - 74 rocznica zakończenia II Wojny Światowej – cmentarz wojenny w Łężycach
- Październik - uroczystości ku czci pomordowanych w Lesie Piaśnickim, uroczystości w Białej, Obchody 85-lecia Gminy Wejherowo
- Listopad - Obchody Święta Niepodległości

5. Biuletyn „Nasza Gmina”

Urząd Gminy przygotował i wydał 11 numerów biuletynu informacyjnego „Nasza Gmina”, każdy w nakładzie 3.500 sztuk.

Biuletyn dostępny jest we wszystkich sołectwach, Urzędzie Gminy Wejherowo, jednostkach organizacyjnych Gminy oraz na stronie internetowej Gminy Wejherowo. Biuletyn wysyłany jest też do instytucji i jednostek współpracujących z Gminą, a także do bibliotek i Muzeum Piśmiennictwa w Wejherowie.

6. Materiały promocyjne

Zgodnie z planem w 2019 roku zakupiono różnorodne materiały reklamowe z herbem Gminy Wejherowo, a wśród nich:

- Kalendarze ścienne na rok 2019
- Stacje pogodowe
- Album fotograficzny „Kaszuby”
- Koszulki z logo Gminy Wejherowo

7. Nagrody i wyróżnienia

W 2019 roku wręczono jedną Statuetkę „**GRYFA KASZUBSKIEGO**” - otrzymało go **Zrzeszenie Kaszubsko-Pomorskie Oddział w Gościcinie.**

8. Serwis internetowy

Urząd Gminy odpowiada za prawidłowe funkcjonowanie gminnego serwisu www.ugwejherowo.pl, który jest na bieżąco aktualizowany. Gmina Wejherowo jest też obecna na portalu społecznościowym facebook.

9. Promocja Gminy za pośrednictwem miast i gmin partnerskich

W roku 2019 Gminę Wejherowo odwiedziły delegacje zaprzyjaźnionych miast (**Limanowa**) i gmin (**Gmina Inowrocław**). Ta druga gościła w Gminie Wejherowo w trakcie Dożynek 2019 w Górze.

Dni Piaśnickie

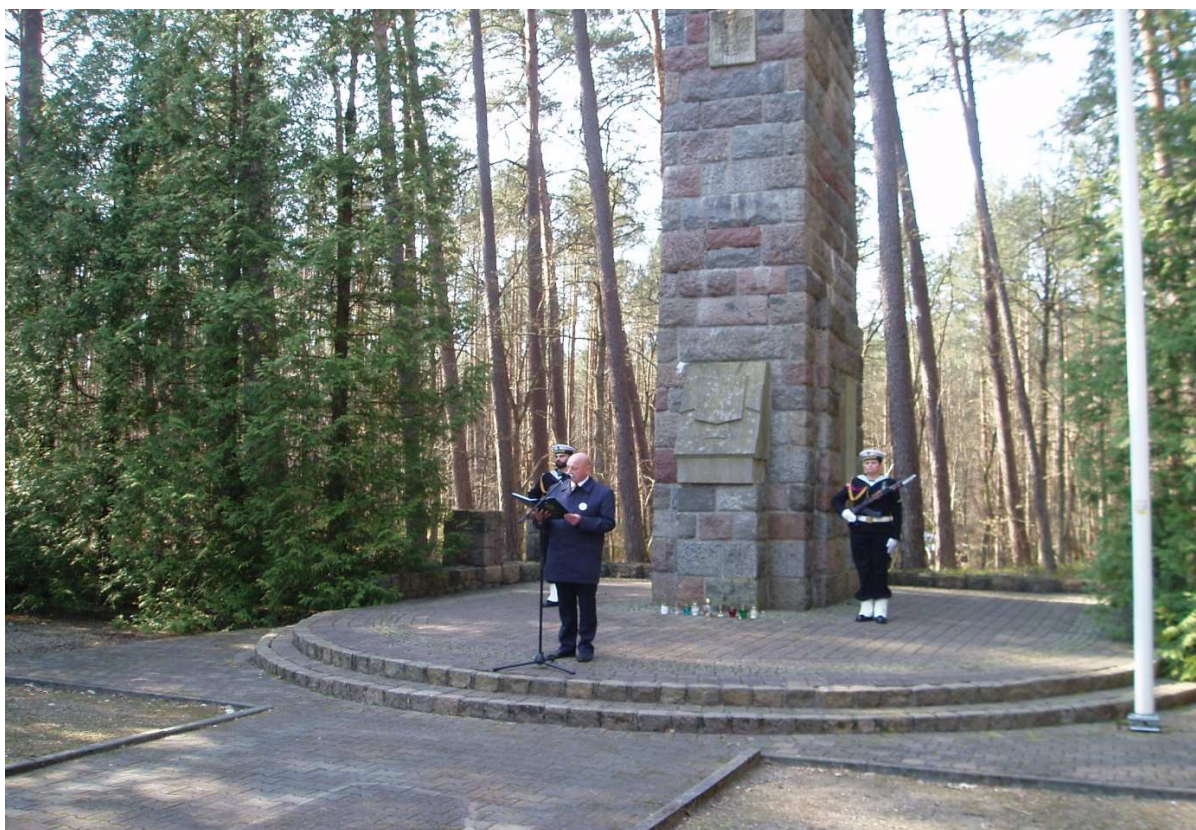

Podpisanie umowy z Gminą Inowrocław



10. Zebrania wiejskie

W każdym sołectwie odbyły się zebrania wiejskie z udziałem wójta Gminy Wejherowo, Zastępcy Wójta, Sekretarza Gminy i pracowników Urzędu Gminy.

Dożynki w

Górze



Laureaci nagrody Sportowiec Roku



Współpraca z organizacjami pozarządowymi

W Gminie Wejherowo zarejestrowanych jest 42 różnych stowarzyszeń pożytku publicznego, w tym:

- 14 stowarzyszeń pożytku publicznego
- 10 klubów sportowych
- 1 stowarzyszenie prowadzące działalność gospodarczą
- 4 stowarzyszenia zwykłe
- 3 Koła Gospodyń Wiejskich
- 10 jednostek Ochotniczych Straży Pożarnych

Na rzecz mieszkańców Gminy Wejherowo działają także stowarzyszenia i fundacje mające swoje siedziby poza terenem Gminy Wejherowo.

Roczny Program współpracy z organizacjami pozarządowymi w Gminie Wejherowo na rok 2019 został uchwalony przez Radę Gminy Wejherowo w dniu 14 listopada 2018 roku (uchwała Rady gminy Wejherowo nr XLIX/577/2018).

Głównym celem Programu było budowanie, włączanie i umacnianie współpracy pomiędzy samorządem a organizacjami pozarządowymi poprzez:

- Zaspokajanie potrzeb społecznych mieszkańców Gminy Wejherowo
- Wzmacnianie potencjału organizacji pozarządowych
- Rozwijanie partnerstwa publiczno-społecznego

- Wzmacnianie rozwoju społeczeństwa obywatelskiego
- Budowanie kapitału społecznego poprzez tworzenie sieci powiązań międzyludzkich

Współpraca Gminy Wejherowo z organizacjami pozarządowymi opierała się na zasadach:

- Pomocniczości
- Suwerenności stron
- Partnerstwa
- Efektywności
- Uczciwej konkurencji
- Jawności

Zgodnie z Programem współpracę realizowano w dwóch formach:

- Finansowej
- Pozafinansowej

Powyższe formy pomocy polegały na udzielaniu dotacji celowych formie dofinansowania realizacji zadań publicznych oraz pomocy organizacyjnej lub rzeczowej podczas działań organizacji pozarządowych służących zaspokajaniu społecznych potrzeb mieszkańców Gminy Wejherowo.

Dotacje były przyznawane poprzez otwarte konkursy ofert oraz w trybie pozakonkursowym (tzw. „mały grant”) na podstawie art. 19a ustawy o działalności organizacji pożytku publicznego i wolontariacie.

Na rok 2019 ogłoszono i przeprowadzono następujące konkursy ofert dla organizacji pozarządowych na realizację zadań publicznych Gminy Wejherowo w 2019 roku.

1. Otwarty konkurs ofert na realizację zadań publicznych Gminy Wejherowo z zakresu wypoczynku zimowego, wspierania i upowszechniania kultury fizycznej i sportu oraz kultury, sztuki, ochrony dóbr kultury i dziedzictwa narodowego.
2. Otwarty konkurs ofert na organizację „Wypoczynku letniego dzieci i młodzieży”.

Na realizację obu programów przeznaczono w budżecie Gminy Wejherowo kwotę 161.799,91 zł

W wyniku postępowania konkursowego dotacje przyznano 39 stowarzyszeniom:

- Wspieranie kultury fizycznej i sportu (25 stowarzyszeń) 63.869,91 zł
- Wypoczynek dzieci i młodzieży (4 stowarzyszenia) 58.010,00 zł
- Kultura, sztuka, ochrona dóbr kultury i dziedzictwa narodowego (10 stowarzyszeń) 39.920,00 zł

*Marsz z okazji dnia
niepodległości*



SPRAWY KOMUNALNE

Zarządzanie gminą, to obok spraw obywatelskich i społecznych, zarządzania finansami i mieniem gminy. W rozdziale tym umieszczono syntetyczne i analityczne informacje dotyczące tej problematyki. Najważniejsze z nich, to obok finansów gminy, inwestycje, gospodarka komunalna, gospodarka wodno-ściekowa, gospodarka odpadami, rolnictwo i ochrona środowiska oraz sprawy bezpieczeństwa, obrony cywilnej i zarządzania kryzysowego.

Zebrane w tym rozdziale informacje pozwalają obiektywnie ocenić skalę zadań i problemów, które trzeba rozwiązywać zarządzając gminą.



Finanse Gminy Wejherowo

Gmina Wejherowo jest współnikiem:

- a) spółki z ograniczoną odpowiedzialnością pod nazwą "Eko Dolina" Sp. z o.o. w Łęczycach. Spółka ta prowadzi działalność w zakresie utylizacji odpadów, a także kontynuuje rozbudowę zakładu i rozszerzenia działalności istniejącego. Kapitał zakładowy Spółki wynosi 22.412.700,00 złotych. Gmina Wejherowo posiada 31 699 równych i niepodzielnych udziałów po 100,00 zł, o łącznej wartości 3.169.900,00 zł. Udział procentowy Gminy w strukturze kapitału ww. spółki wynosi 14,14 %.
- b) spółki z ograniczoną odpowiedzialnością pod nazwą "Przedsiębiorstwo Wodociągów i Kanalizacji Spółka z ograniczoną odpowiedzialnością w Gdyni". Spółka działa w zakresie poboru i uzdatniania wody, prowadzi działalność usługową w ramach

rozprowadzania wody oraz odprowadzania ścieków. Gmina Wejherowo posiada 67 875 udziałów po 150,00 zł, o łącznej wartości 10.181.250,00 zł. Udział procentowy Gminy w strukturze kapitału ww. spółki wynosi 3,20%.

Obrót mieniem

Wartość mienia na 31.12.2018 r. wyniosła 273.941.064,58 zł. W ciągu roku zwiększyła się o 34.155.426,33 zł.

Aktualnie bieżąca wartość mienia komunalnego na dzień 31.12.2019 r. wynosi: 308.096.490,91 zł, uwzględniając zmianę przeszacowania ceny ewidencyjnej z 10 zł na 20 zł.

Budżet

Uchwałą Rady Gminy Wejherowo Nr IV/12/2018 z dnia 28 grudnia 2018 roku został uchwalony budżet Gminy na 2019 rok, po stronie dochodów na kwotę 125.758.843,40 zł i po stronie wydatków na kwotę 129.568.043,40 zł. Rada Gminy uchwaliła deficyt budżetu gminy w wysokości 3.809.200,-zł. Źródłem sfinansowania deficytu budżetowego były wolne środki w wysokości 3.809.200,-zł. Nie było potrzeby zaciągania kredytu bankowego. Przychody budżetu uchwalono w wysokości 7.060.112,-zł, w tym wolne środki w wysokości 5.655.112,-zł i przelewy z rachunku lokat w wysokości 1.405.000,-zł. Rozchody budżetu uchwalono w kwocie 3.250.912,-zł.

W ciągu roku dokonywano zmian w budżecie zarówno po stronie dochodów jak i wydatków. W ostateczności budżet zamknął się po stronie dochodów kwotą 151.404.574,19zł, a po stronie wydatków kwotą 163.887.295,19zł. Uchwalono deficyt budżetu Gminy w wysokości 12.482.721,zł, na pokrycie którego zaangażowano wolne środki w wysokości 8.697.961zł oraz część kredytu bankowego w wysokości 3.784.760zł. Ostatecznie zaciągnięto kredyt w wysokości 5.994.000,-zł, a rozchody wykonano w kwocie 3.250.912,04zł.

Obsługa bankowa

Obsługę bankową budżetu Gminy prowadzi Bank Millennium SA wybrany w drodze postępowania przetargowego na okres 01.07.2019 do 30.06.2020. Poprzedni okres roczny również obsługiwał od strony bankowej ten sam podmiot.

Fundusz sołecki

Fundusz sołecki na rok 2019 ustalono na kwotę 571.174,-zł. Zrealizowano wydatki na kwotę łączną 557.867,47 zł, czyli realizacja wydatków była na poziomie 97,67%. Natomiast w roku 2019 pozyskano w formie zwrotu części wydatków zrealizowanych w ramach funduszu sołeckiego w roku 2018 na kwotę 110.822,- zł, w tym część majątkowa 81.693,-zł i część bieżąca 29.129,-zł.

Środki zewnętrzne

Pozyskano środki zewnętrzne z UE w kwocie 6.105.036,73 zł oraz związane z nimi krajowe w wysokości 13.813,28 zł. Ponadto pozyskano środki z innych źródeł, w tym z budżetu państwa oraz innych samorządów w wysokości 6.915.689,78 zł.

Gminny zasób nieruchomości

Gmina Wejherowo na dzień 31 grudnia 2018 r. posiadała nieruchomości gruntowe o łącznej powierzchni 610,7638 ha. Na dzień 31 grudnia 2019 r. wynosi 616,5083 ha, zatem gminny zasób nieruchomości zwiększył się o 5,7445 ha.

Zamówienia publiczne i fundusze zewnętrzne

W praktyce trudno sobie wyobrazić funkcjonowanie Gminy bez odpowiednich regulacji związanych z wydatkowaniem środków publicznych. Zamówienia publiczne z jednej strony mają umożliwić zakup dóbr i usług w sposób optymalny z ekonomicznego punktu widzenia, zapewniając jak najlepsze wykorzystanie środków, którymi dysponuje Gmina, a z drugiej – zagwarantować wykonawcom, że oferty wybierane będą na podstawie jasnych i jednakowych dla wszystkich kryteriów wyboru. W Gminie Wejherowo udaje się realizować oba cele.

Podpisane umowy w ramach prowadzonych postępowań przetargowych

1. W dniu 08.02.2020 r. podpisano umowę z GMM Marzena Gaffka na przebudowę ulicy Nowej w Bolszewie wraz z budową kanalizacji deszczowej”.
Wartość umowy 447.488,51 zł.
Termin wykonania 30.10.2019 r.
2. W dniu 13.02.2019 r. podpisanie umowy z Przedsiębiorstwem Inżynieryjne Drewa Hydroinstal Sp. z o.o. na budowę fragmentu odwodnienia ul. Świerkowej w Bolszewie,
Wartość umowy: 269 886,60 zł brutto,
Termin wykonania: 31.10.2019 r.,
3. W dniu 26.02.2019r. podpisanie umowy z Wykonawcą Konsorcjum Firm (Kruszywo Sp. z o.o. – Lider Konsorcjum ul. Długa 4B; 84-223 Linia Bituminium Sp. z o.o. – Partner Konsorcjum ul. Długa 4B; 84-223 Linia) na przebudowę dróg gminnych – ulica Klimka i ulica Równa w Gościcinie wraz z budową kanalizacji deszczowej.
Wartość umowy: 2 927 580,02 zł, (w tym wodociąg 65 190,00, kanalizacja deszczowa 783.510)
. Termin realizacji 15.11.202019 r.
4. W dniu 07.03.2019 r. podpisanie umowy z GMM Marzena Gaffka na przebudowę ul. Cylkowskiego w Bolszewie, na kwotę 297 999,48 zł,
Termin realizacji 07.11.2019 r.
5. W dniu 18.04.2019 r. podpisanie umowy z Geo-Zniks Karol Krauza z Bolszewa na rozbudowę ujęcia wody w Łężycach na kwotę 275 000,00 zł.
Termin realizacji 18.11.2019 r
6. W dniu 24.04.2019 r. podpisanie umowy na remont obiektu mostowego nad rzeką Redą w ciągu ul. Polnej w miejscowości Bolszewo z firmą ORLEX Danuta Gębarowska,
84-200 Wejherowo, ul. Św. Jana 7A na kwotę 537.510,00 zł
Termin realizacji do 30.09.2019 r.
7. W dniu 24.04.2019 r. podpisanie umowy na "Odwodnienie oraz utwardzenie płytami IOMB ul. Zbigniewa Herberta, Czesława Miłosza, Marka Hłasko, Pawła Jasienicy w Gowinie", z firmą Usługi Sprzętowo – Transportowe Roboty Drogowo – Budowlane Ryszard Czepulonis na kwotę 414.000,00 zł.,
Ttermin wykonania: 31.10.2019 r.;
8. W dniu 07.05.2019 r. podpisanie umowy z Kruszywo Sp. z o.o. – lider konsorcjum oraz Bituminium Sp. z o.o. – partner konsorcjum, na budowę drogi gminnej w Kapinie jako nowego połączenia drogowego pomiędzy drogą wojewódzką nr 218 Wejherowo - Krokowa i drogą powiatową nr 1442G Wejherowo - Celbowo
Wartość umowy: 12 250 412,17 zł
Termin realizacji do 07.11.2019 r.

Wysokość dofinansowania wynosi: 5 971 991,00 zł

Przedmiot zamówienia obejmuje budowę ulicy Parkowej oraz Wierzbowej z przystosowaniem ich do ulic klasy "Z". Łączna długość odcinków do realizacji wynosi 1902 m, z jezdnią o szerokości 7,00 m oraz obustronnymi ciągami pieszymi i rowerowymi o szerokości 1,50 m każdy (1,5+0,5+1,5), oddzielonymi od jezdni pasami zieleni o szerokości 2,50 m, wraz z wykonaniem oświetlenia.

9. W dniu 07.05.2019 r. podpisanie umów po przetargu na utwardzenie płytami IOMB dróg gminnych z następującymi firmami:

1) Usługi Sprzęt. –Transportowe Roboty Drog.-Budowlane Ryszard Czepulonis - 5 części

- a) dla części 4 utwardzenie ul. Abrahama w Nowym Dworze Wejherowskim
za cenę 64.260,00 zł i gwarancję 60 m-cy
- b) dla części 6 utwardzenie ul. Świerkowej w Sopieszynie
za cenę 14.280,00 zł i gwarancję 60 m-cy
- c) dla części 7 utwardzenie ul. Modrzewiowej w Sopieszynie
za cenę 36.729,00 zł i gwarancję 60 m-cy
- d) dla części 8 utwardzenie ul. Jodłowej w Sopieszynie
za cenę 9.180,00 zł i gwarancję 60 m-cy
- e) dla części 19 utwardzenie ulicy Leśnej w Orlu
za cenę 41.310,00 zł i gwarancję 60 m-cy

2) ABRUKO Sp. z o.o., ul. Gdańska 78, 84-120 Władysławowo – 11 części

- a) dla części 1 utwardzenie drogi gminnej wewnętrznej - dz. 85 – w Reszkach
za cenę 34.532,87,00 zł i gwarancję 60 m-cy;
- b) dla części 3 utwardzenie ul. Leśnej w Ustarbowie
za cenę 48.585,01 zł i gwarancję 60 m-cy;
- c) dla części 5 utwardzenie ul. Cedrowej w Łężycach
za cenę 59.143,41 zł i gwarancję 60 m-cy;
- d) dla części 10 utwardzenie ulicy Źródlanej w Zbychowie
za cenę 64.498,99 zł i gwarancję 60 m-cy;
- e) dla części 11 utwardzenie ulicy Jarzębinowej w Bolszewie
za cenę 100.213,68 zł i gwarancję 60 m-cy;
- f) dla części 12 utwardzenie ulicy Równej w Gowinie
za cenę 69.995,70 zł i gwarancję 60 m-cy;
- g) dla części 14 utwardzenie ulicy Bukowej w Gościcinie
za cenę 35.709,37 zł i gwarancję 60 m-cy;
- h) dla części 15 utwardzenie ulicy Jodłowej w Gościcinie

- za cenę 29.830,94 zł i gwarancję 60 m-cy;
- i) dla części 16 utwardzenie ulicy Kwiatowej w Gościcinie
za cenę 79.609,07 zł i gwarancję 60 m-cy;
- j) dla części 20 utwardzenie ulicy Szerokiej w Kniewie
za cenę 66.836,31 zł i gwarancję 60 m-cy;
- k) dla części 21 Utwardzenie rowu w pasie ul. Derdowskiego w Górze
za cenę 33.866,80 zł i gwarancję 60 m-cy.

3) Usługi Ogólno-Sprzętowo-Transportowe Roboty Drogowe Teresa Groth, - 3 części

- a) dla części 2 utwardzenie ul. Bukowej w Warszkwie
za cenę 40 950 zł i gwarancję 60 m-cy;
 - b) dla części 9 utwardzenie ulicy Świerkowej w Bieszkowicach
za cenę 20 394,00 zł i gwarancję 60 m-cy;
 - c) dla części 18 utwardzenie ulicy Sosnowej w Bolszewie
za cenę 22 624,00 zł i gwarancję 60 m-cy.
- Termin realizacji w/w umów do 25.10.2019 r.

10. Z dniem 31.05.2019r. podpisano umowę na budowę ulicy Polnej etap IV. Wykonawca: Firma G.M.M. Marzena Gaffka, Tyłowo Dąbrowa 28, 84-106 Leśniewo, Kwota umowy 1 453 343,28 zł. Termin wykonania do 22.11.2019r.

11. W dniu 08.07.2019 podpisanie umowy udzielenie i obsługę kredytu długoterminowego na sfinansowanie planowanego deficytu budżetu Gminy Wejherowo na kwotę 5.994.000,00 zł z Bankiem Gospodarstwa Krajowego.

12. W dniu 04.09.2019 r. podpisanie umów z Usługi Sprzętowo-Transportowe Roboty Drogowe Żwirownia Teresa Groth ul. Leśna 4, 84239 Bolszewo na Zimowe utrzymanie dróg (ryczałt) część 1 (na kwotę 254.200,00 zł) oraz część 2 (kwota 214.200,00) zł.

13. Podpisanie umów na Interwencyjne odśnieżanie dróg, placów i chodników stanowiących własność Gminy Wejherowo :

W dniu 16.09.2019 r. zawarto umowy:

- 1) z Wykonawcą Usługi Ogólno Sprzętowo - Transportowe, Roboty Drogowe Teresa Groth na sołectwo Kapino, Bolszewo, Orle,
- 2) z Wykonawcą Usługi Przewozowe Piotr Naczka na sołectwo Kniewo, Warszkwie, Góra,

W dniu 25.09.2019 r.

- 1) z Wykonawcą Usługi Przewozowe Piotr Naczka na s. Gowino, Ustarbowo, Sopieszyno oraz część obejmującą s. Nowy Dwór Wejherowski, Bieszkowice, Reszki
- 2) z Wykonawcą Usługi Sprzętowo – Transportowe Roboty Drogowo – Budowlane Ryszard Czepulonis na odśnieżanie parkingów UG Wejherowo

14. W dniu 17.10.2019 r. podpisanie umowy z firmą Kruszywo Sp. z o.o. ul. Długa 4B, Linia na przebudowę ul. Długiej w Sopieszynie (obejmuje wykonanie nakładki asfaltowej na odcinku ok 270 m) na kwotę – 233.659,59 zł

Termin realizacji 15.11.2019r.

Kwota dofinansowania w ramach budowy i modernizacji dróg dojazdowych do *gruntów rolnych z Wojewódzkiego Biura Geodezji i Terenów Rolnych* w ok. 23% czyli 53.741,00zł.

15. W dniu 03.10.2019 r. podpisanie umowy z firmą Usługi Ogólnobudowlane Szelbruk Szela z Sierakowic na budowę odcinka ulicy Żeromskiego, ul. Asnyka i odcinka ul. Orzeszkowej wraz z budowa kanalizacji deszczowej na kwotę 678 960,00 zł

Termin wykonania 16.12.2019 r.

16. W dniu 22.10.2019 r. podpisanie umów na Zimowe utrzymanie dróg (ryczałt) z Saniporem:

Część 1 – Utrzymanie drogi leśnej Zbychowo – Reda od granicy miasta Reda do skrzyżowania z ul. Spacerową w Zbychowie (łącznie z ul. Redzką) długość około 4 km.- 24.000,00 zł

Część 2 – Utrzymanie ul. Obwodowej w Łężycach (0,85 km) – 21.000,00 zł

17. W dniu 31.10.2019 r. podpisanie umów na Interwencyjne odśnieżanie dróg, placów i chodników stanowiących własność Gminy Wejherowo :

Część 1 sołectwo Gniewowo, Zbychowo, Łężyce – z firmą NBB Michał Treder z Gniewina

Część 2 sołectwo Gościcino z firmą GMM Marzena Gaffka z Wejherowa

18. W dniu 02.12.2019 r. podpisanie umowy z Konsorcjum firm Przedsiębiorstwo Komunalne AGORA Sp. z o.o. LEADER oraz Przedsiębiorstwo Wielobranżowe Agora Sp. z o.o. na Odbiór i zagospodarowanie odpadów komunalnych z nieruchomości zamieszkałych w Gminie Wejherowo w zakresie obu części, tj.

Część 1 – odbiór, transport i zagospodarowanie odpadów komunalnych od właścicieli nieruchomości zamieszkałych na terenie sektora I "Północnego". Sektor I "Północny" obejmuje sołectwa: Warszkowo, Kniewo, Góra, Orle, Kapino, Bolszewo oraz część sołectwa Gościcino znajdującego się na północ od drogi krajowej nr 6 za łączną cenę 7.102.080,00 zł.

Część 2 – odbiór, transport i zagospodarowanie odpadów komunalnych od właścicieli nieruchomości zamieszkałych na terenie sektora II "Południowego". Sektor II "Południowy" obejmuje sołectwa: Łężyce, Bieszkowice, Nowy Dwór Wejherowski, Zbychowo, Reszki, Gniewowo, Sopieszyno, Ustarbowo, Gowino oraz część sołectwa Gościcino znajdującego się na południe od drogi krajowej nr 6 za łączną cenę 5.844.960,00 zł

Termin realizacji przedmiotu zamówienia dla każdej z części: 01.01.2020 – 31.12.2021 r.

19. W dniu 22.11.2019 r. podpisanie umowy po wspólnie przeprowadzonym postępowaniu na dostawę energii elektrycznej z firmą ENERGA-OBRÓT SA z ceną netto 327,80 zł/MWh dla obiektów i lokali oraz 308,97 zł/MWh dla oświetlenia drogowego.
20. W dniu 28.11.2019 r. po wspólnie przeprowadzonym podpisaniu umowy na kompleksowe dostawę gazu ziemnego na rok 2020 z firmą Fortum Marketing and Sales Polska S.A. z siedzibą w Gdańsku, ul. Heweliusza 9, 80-890 Gdańsk
Uśredniona cena jednostkowa netto paliwa gazowego bez akcyzy wynosi 9,544 gr/kWh
W poprzednim przetargu (obecnie obowiązująca cena) wynosi 10,987 gr/kWh a dostawcą była firma PGNiG Obrót Detaliczny Sp. z o.o. z Warszawy.
Na skutek przeprowadzonego przetargu uzyskano oszczędność w stosunku do ubiegłorocznego przetargu w wysokości 76.654,13 zł., natomiast oszczędność w stosunku do cennika PGNiG wynosi 216 085,25 zł. Przewidywany całkowity koszt umowy dla założonego na rok 2020 wolumenu zakupowego w wysokości 4 318 810 kWh wynosi 506 990,29 zł.
21. W dniu 31.12.2019 r. podpisanie umowy z SPTS Marcin Kosow z Gdyni na dowóz dzieci niepełnoprawnych z terminem realizacji do końca roku szkolnego 2020 r. –
cena (52,90 brutto/1 dziecko)

Umowy zawarte po przeprowadzonych zapytaniach ofertowych w trybie art. 4 pkt 8

1. Z dniem 16.01.2019 r. podpisano umowę na dostawę i montaż regałów do pomieszczeń archiwum zlokalizowanym w budynku Szkoły Podstawowej w Bolszewie przy ul. Leśna 35 z firmą BUDMAX-REGAŁY Sp. z o.o. z Gdańska.
Termin wykonania do 28.02.2019r. Wartość umowy 139.811,64 zł.
2. W dniu 25.01.2019 r, podpisanie umowy na rozbudowę sieci kanalizacji sanitarnej w rejonie ul. Malinowej i Jagodowe w Gościcinie w ramach lokalnej inicjatywy z firmą Sylwik Roboty Ziemne i Instalacyjne na kwotę 26.380,00 zł
Termin realizacji do 31.05.2019 r.
3. W dniu 25.01.2019 r. podpisanie umowy z Spółdzielnia Usług Wielobranżowych w Rumii na Odnowienie oznakowania poziomego cienkwarstwowego dróg Gminy Wejherowo za kwotę 26.959,00 zł
Termin realizacji: 14 dni (w przypadku korzystnych warunków pogodowych, jednak nie dłużej niż do 24.05.2109 r.
4. W dniu 30.01.2019 r. podpisanie umowy z firmą Utrzymanie Dróg i Zieleni Krzysztof Chabowski ul. Krofey 31 Wejherowo, na montaż (usługa wraz z materiałem), demontaż oznakowania nazw ulic na terenie gminy Wejherowo w roku 2019 zgodnie z przepisami oraz szczegółowymi wytycznymi Zamawiającego. na kwotę: 27 004,65 zł, okres obowiązywania umowy do dnia 31.12.2019 r.
5. W dniu 07.02.2019r podpisano umowę z Powiatowo Gminną Spółdzielnią Socjalną „KASZUBIA” ul. Szkolna 52, 84-239 Bolszewo na Utrzymanie oznakowania pionowego dróg w Gminie Wejherowo w roku 2019.
Wartość umowy 52 141,50 zł. Termin realizacji umowy do 31.12.2019 r.
6. W dniu 15.02.2019 r. podpisano umowę z firmą P-Trans Przewozy Autokarowe Paweł Górniak na przewóz wraz z opieką dzieci niepełnosprawnych zamieszkałych na terenie Gminy Wejherowo do/z placówek oświatowych, umożliwiającą dowożonym dzieciom realizację obowiązku szkolnego/nauki we wszystkie dni nauki szkolnej od dnia 25.02.2019 r. do dnia 21.06.2019 r.,
Rozliczenie wg cen jednostkowych dziennego przewozu 1 dziecka wynikającej z oferty w wysokości: 64,80 zł brutto,
Maksymalna wartość umowy 90 979,20 zł.
7. W dniu 21.02.2019 r. zawarto umowę z firmą WM Inżynierowie z Warszawy na wykonanie przeglądów pięcioletnich 13 obiektów mostowych .
Kwota umowy 9.490,00 zł, termin realizacji do 30.04.2019r.
8. W dniu 19.03.2020 r. podpisano umowę na prace porządkowe związane z bieżącym utrzymaniem miejsc pamięci narodowej – pomników i cmentarzy wojennych – położonych na terenie Gminy Wejherowo w miejscowości Piaśnica, Biała i Łężyce z Spółdzielnią Usług Wielobranżowych w Rumi na kwotę 1.700,00 zł/m-c.

Termin realizacji 20.03.2019 – 20.11.2019 r

9. W dniu 22.03.2019r. podpisanie umowy z Biurem Badań Geologicznych i Ochrony Środowiska „EKOPROJEKT” W. Zaczekiewicz z siedzibą ul. Łagowska 3/66, 01-464 Warszawa na projekt zmiany miejscowego planu zagospodarowania przestrzennego dla fragmentu wsi Zbychowo na terenie Gminy Wejherowo, wskazany na załączniku graficznym do uchwały nr V/30/2019 Rady Gminy Wejherowo z dnia 30 stycznia 2019 r.
Kwota umowna wynosi 7.500,00 zł.
Termin realizacji 21.03.20120 r.
10. W dniu 27.03.2019r. podpisanie umowy z UrbanConsulting Filip Sokołowski, ul. Strzelców46/35, 81-586 Gdynia na projekt miejscowego planu zagospodarowania przestrzennego dla fragmentu wsi Bieszkowice w Gminie Wejherowo, na obszarze położonym na północ od jeziora Zawiad pomiędzy ulicą Słoneczną i granicą obrębu Sopieszyno, wskazany na załączniku graficznym do uchwały nr XL/472/2018 Rady Gminy Wejherowo z dnia 21 marca 2018 r.
Kwota umowna wynosi 14.670,00 zł.
Termin realizacji 21.09.2020 r.
11. W dniu 05.04.2019r. podpisanie umowy Przedsiębiorstwo Komunalne „AGORA” Sp. z o.o., na Organizację i prowadzenie objazdowego punktu selektywnego zbierania odpadów komunalnych dla właścicieli nieruchomości zamieszkałych na terenie Gminy Wejherowo, na następujących stawkach.

<i>L.p.</i>	<i>Rodzaj czynności</i>	<i>Jedn. miary</i>	<i>Cena jednostkowa brutto</i>
1	Organizacja i prowadzenie objazdowego Punktu Selektywnej Zbiórki Odpadów Komunalnych	ryczałt/miesiąc	2 460,00 zł
2	Utylizacja / zagospodarowanie przekazanej frakcji odpadów szklanych	tona	200,00 zł
3	utylizacja / zagospodarowanie przekazanej frakcji odpadów plastiku i metalu	tona	550,00 zł
4	utylizacja / zagospodarowanie przekazanej frakcji odpadów makulatury i opakowań wielomateriałowych	tona	390,00 zł
5	utylizacja / zagospodarowanie przekazanej frakcji odpadów zielonych	tona	315,00 zł

6	utylicacja / zagospodarowanie przekazanej frakcji odpadów zużytych opon	tona	400,00 zł
---	---	------	-----------

12. W dniu 17.04.2019 r. zawarto umowę na wykonanie przyłącza kanalizacyjnego wraz z przepompownią ścieków do budynku biurowego Urzędu Gminy Wejherowo przy ul. Transportowej 1 w Wejherowie, z GEO - ZNIKS Karol Krauza z siedzibą, ul. Łąkowa 36, Bolszewo; na kwotę 128 000,00 zł; termin wykonania do 30.09.2019r.

13. W dniu 24.04.2019 r. zawarto umowę na opracowanie dokumentacji projektowej na rozbudowę sieci wodociągowej w miejscowości Kąpino o długości około 800 m z firmą NPI PROJEKT Łukasz Formela, ul. Strażacka 41, 84-239 Bolszewo
Na kwotę 12.000,00 zł. Termin realizacji 31.07.2019 r.

14. W dniu 24.04.2019 r. podpisano umowy na Oczyszczenie (odmulenie) i odtworzenie rowów ze Spółdzielnią Usług Wielobranżowych w Rumi, ul. Grunwaldzka 33; 84-230 Rumia na następujące części:

1) Dla części I

Gościcino ul. Słoneczna- oczyszczenie ok 230 m rowu wraz z przepustami oraz 2 studni osadnikowych,
Gościcino ul. Gruntowa- oczyszczenie ok 200 m rowu wraz ze studnią osadnikową;
Kwota umowy 3.690,00 zł
Termin realizacji do 24.05.2019

2) Dla części II,

Sopieszyno ul. Długa- oczyszczenie ok 1170 m rowu wraz z osadnikami oraz studni osadnikowych przy placu zabaw,
Sopieszyno ul. Bukowa- ścieżka pobocza na odcinku 90 m (od ul. Długiej do ul. Modrzewiowej),
Sopieszyno oczyszczenie ok 45 m rowu w obrębie stawu, wraz z przepustami;
Kwota umowy 7.872,00 zł.
Termin realizacji do 24.05.2019

15. W dniu 24.04.2019 r. podpisano umowy na Oczyszczenie (odmulenie) i odtworzenie rowów z firmą Usługi Przewozowe Piotr Naczek, ul. Orzechowa 7, 84-252 Góra na następujące części:

1) Dla części III obejmującej

Kąpino ul. Parkowa- oczyszczenie ok 600 m rowu,
Gowino ul. Długa- oczyszczenie ok 320 m rowu wraz z przepustami;
Kwota umowy 5.380,00 zł,

Termin realizacji do 24.05.2019

2) Dla części IV obejmującej

Orle ul. Szkolna- oczyszczenie ok 40 m rowu,

Orle ul. Leśna- oczyszczenie ok. 50 m rowu odprowadzającego wodę z ul. Leśnej,

Góra ul. Wiejska- oczyszczenie ok 650 m rowu wraz z przepustami oraz miejsca odprowadzenia wody w kierunku lasu.

Kwota umowy 4.380,00 zł.

Termin realizacji do 24.05.2019

16. W dniu 30.04.2019 r. podpisano umowę z firmą Usługi Przewozowe Piotr Naczka na Oczyszczenie (odmulenie) i odtworzenie rowów o zakresie:

Gowino ul. Jeziorna- oczyszczenie (odmulenie) ok 210 m rowu wraz z przepustem;

Gowino ul. Jaśminowa- odtworzenie rowu na dł. ok 60 m i głębokości 50 cm wraz z wykonaniem przepustu z rury PCV Ø 400 wzmacnianej dł. 8 m;

Gowino ul. Gościcińska- oczyszczenie (odmulenie) ok 50 m rowu;

Nowy Dwór Wejherowski ul. Heyke- oczyszczenie (odmulenie) ok 500 m rowu wraz z przepustami;

Gościcino ul. Cicha- oczyszczenie (odmulenie) ok 50 m rowu.

Wartość umowy 5 890,00 zł

Termin realizacji do 30.05.2019 r.

17. W dniu 24.04.2019 r. zawarto umowę z Wykonawcą „SYLWIK” Roboty Ziemne i Instalacyjne Wod. – Kan. i C.O. Sylwester Potrykus na wykonanie spinki sieci wodociągowej w Nowym Dworze Wejherowskim i Bieszkowicach, na kwotę 37 500,00 zł, termin wykonania - do 31.05.2019r.,

18. W dniu 24.04.2019 r. podpisano umowę na wykonanie projektu Miejscowego Planu Zagospodarowania Przestrzennego dla fragmentu wsi Gościcino na obszarze położonym między ulicą Słoneczną o rzeką Redą z firmą DOM Biuro Urbanistyczne Kielb-Stańczuk, Jaszczuk-Skolimowska Spółka jawna z siedzibą ul. Chojnicka 61, 83-200 Starogard Gdański, wartość umowy 27.921,00 zł., termin realizacji ustalono do 23.10.2020r.

19. W dniu 25.04.2019 r. zawarto umowę z Przedsiębiorstwem Komunalnym ”AGORA” Sp. z o.o., z siedzibą ul. Wiejska 1, Kapino, 84-200 Wejherowo, na podstawienie kontenerów o pojemności minimum 6m³, na potrzeby likwidacji dzikich wysypisk w ramach działań sołeckich i akcji proekologicznych na terenie Gminy Wejherowo w roku 2019. Termin realizacji od dnia podpisania do 30.11.2019r. Wartość umowy – 2765,00 zł brutto.

20. W dniu 07.05.2019 r. podpisano umowę z firmą SILVER Sp. z o.o. Zawoja na Organizację 2 - tygodniowego wypoczynku w górach lub terenach podgórskich, dla 1 grupy - 50 dzieci i młodzieży – uczniów, mieszkańców Gminy Wejherowo uczęszczających do szkół podstawowych oraz 4 opiekunów.

Termin realizacji: od 30.07.2019 r. do 12.08.2019 r.
Kwota umowy 65.600,00 zł.

21. W dniu 06.05.2019 r. zawarto umowę na wykonanie mapy sytuacyjno-wysokościowej ulicy Wiosennej na potrzeby procedowanego projektu zmiany miejscowego planu zagospodarowania przestrzennego dla fragmentu wsi Gościcino oznaczonego jako „Gościcino Cicha”
Wykonawca - Firma Usługowo Handlowa „DIAZ” Eugeniusz Lepacki, ul. Bolesława Chrobrego 76, 80-423 Gdańsk,
Termin realizacji do 06.06.2019 r.
Wartość umowy ustalono na kwotę 1 845,00 zł.

22. W dniu 30.05.2019 r. podpisanie umowy ze Spółdzielnia Usług Wielobranżowych z Rumi na Wykonanie i odnowienie oznakowania poziomego cienkwarstwowego dróg w miejscowościach:

- 1) Bolszewo ul. Długa, ul. Wejherowska
- 2) Gościcino/Gowino - ul. Kazimierza Grubby;
- 3) Orle - ul. Leśna;
- 4) Ustarbowo - ul. Topolowa.

Kwota umowy 8.118,00 zł brutto
Termin realizacji do 28.06.2019 r.

23. W dniu 30.05.2019r podpisano umowę na wymianę pomp głębinowych w Sopieszynie.
Wykonawca: Firma BIG SPEC Dariusz Szafraniec ul. Wybickiego 29a, 83-050 Kolbudy.
Wartość umowy: 31 143,60. Termin wykonania ustalono do 25.06.2019 r.

24. W dniu 12.06.2019 r. podpisanie umowy po zapytaniu na „Podstawienie i opróżnianie wraz z utylizacją odpadów 2 kontenerów o pojemności 7 m³ na nieczystości stałe zmieszane z terenów rekreacyjnych z Przedsiębiorstwem Komunalnym Agora Sp. z o.o. na kwotę 490,32 zł (cena jednostkowa z poprzedniego roku to 442,80 zł).
Termin realizacji: 15.06.2019 r. – 20.09.2019 r.

25. W dniu 19.06.2019 r. podpisanie umów na świadczenie usług ochrony z Agencją Ochrony AJAX Sp. z o.o. ul. Hallera 16/2, 84-200 Wejherowo za łączną cenę 137.340,00 zł.
Termin realizacji zamówienia ustalono od 01.07.2019r. do 31.12.2020r.

26. W dniu 18.06.2019 r. podpisanie umów na utwardzenie płytami IOMB dróg Gminy Wejherowo z podziałem na następujące części:

Cz. I Utwardzenie ul. Kalinowej w Bolszewie
z ABRUKO Sp. z o.o. z siedzibą ul. Gdańska 78, 84-120 Władysławowo
za cenę 16.461,78 zł

Cz. II Utwardzenie ul. Władysława w Bolszewie

z ABRUKO Sp. z o.o. z siedzibą ul. Gdańska 78, 84-120 Władysławowo
za cenę 15.735,21 zł

Cz. III Utwardzenie ul. Hodowców w Bolszewie
z ABRUKO Sp. z o.o. z siedzibą ul. Gdańska 78, 84-120 Władysławowo
za cenę 19.769,66 zł

Cz. IV Utwardzenie ul. Jana w Bolszewie
z Spółdzielnią Usług Wielobranżowych w Rumi, z siedzibą ul. Grunwaldzka 33, 84-230
Rumia za cenę 6.400,00 zł

Cz. V Utwardzenie ul. Jana Karnowskiego w Górze
Z firma Usługi Ogólno-Sprzętowo-Transportowe Roboty Drogowe Teresa Groth, z siedzibą
ul. Leśna 4, 84-239 Bolszewo za cenę 21.420,00 zł
Termin realizacji do 25.10.2019 r.

27. Z dniem 12.07.2019 r. podpisano umowę na utwardzenie płytami IOMB ul. Kardynała
Stefana Wyszyńskiego z firmą Usługi Ogólno-Sprzętowo-Transportowe Roboty Drogowe
Teresa Groth na kwotę 21.600,00 zł. Termin realizacji do 25.10.2019 r.

28. W dniu 09.08.2019 r. podpisano umowę „Dostawę fabrycznie nowego sprzętu i
wyposażenia dla jednostek Ochotniczych Straży Pożarnych” z Przedsiębiorstwem
Specjalistycznym „SPRZĘT-POŻ” Irena, Krzysztof Zajac, spółka jawna na kwotę 60.605,00
zł. Termin realizacji 30 dni od daty zawarcia.

29. 30.08.2019 r. podpisanie umowy z P-TRANS Przewozy Autokarowe Paweł Górniak, ul.
Budowlanych 8, 84-200 Wejherowo na przewóz dzieci do/z placówek oświatowych
znajdujących się na terenie Gminy Wejherowo na m-c wrzesień br. za kwotę jednostkową
dzienną przewozu 1 dziecka w wysokości 54,00 zł.

30. W dniu 06.11.2019 r. zawarto następujące umowy:

1) Z firmą Usługi Ogólno-Sprzętowo-Transportowe Roboty Drogowe Teresa Groth na
Cz. I Utwardzenie ul. Akacyjowej i Kalinowej w Łężycach za cenę 93.500,00 zł, termin
realizacji do 20.12.2019 r.

Cz. II Utwardzenie ul. Jeżynowej w Łężycach
za cenę 8.250,00 zł, termin realizacji do 20.12.2019 r.

2) Z firmą Usługi Przewozowe Piotr Naczka na
Cz. III Utwardzenie ul. Nadrzecznej w Orlu
za cenę 10.490,00 zł, termin realizacji do 20.12.2019 r.

Cz. IV Utwardzenie ul. Kosmicznej w Gościcinie
za cenę 4.690,00 zł, termin realizacji do 20.12.2019 r.

31. W dniu 27.11.2019 r. zawarto umowy na Utwardzenie ul. Równej w Gowinie_z firmą Usługi Ogólno-Sprzętowo-Transportowe Roboty Drogowe Teresa Groth za cenę 22.000,00 zł. Termin realizacji do 22.12.2019 r.
32. W dniu 05.11.2019 r. podpisanie umowy z Przedsiębiorstwem Specjalistycznym „SPRZĘT-POŻ” Irena, Krzysztof Zając, spółka jawna z Opola na dostawę sprzętu dla jednostek Ochotniczych Straży Pożarnych, kwota umowy 31 690,00 zł.
Termin wykonania umowy ustalono do 22.11.2019r.
33. W dniu 07.11.2019r. podpisano umowę na modernizację boiska w Górze z wykonawcą P.H.U. BŁAMO Dampc Błazej, ul. Szkolna 19, 84-252 Góra.
Wartość umowy – 40 tys. zł. brutto. Termin wykonania do 06.12.2019r.
34. Po przeprowadzonych zapytaniach ofertowych na Wyposażenie świetlic w Kąpinie i Gniewowie, podpisano następujące umowy:
- 1) 06.11.2019 r. – zakup obrusów do domu sołectkiego w Kąpinie i Gniewowie;
Panczo Wadowice – 1.394,82 zł, termin realizacji 13.11.2019 r.
 - 2) 15.11.2019 r. na zakup i montaż wyposażenia kuchni do domu sołectkiego w Kąpinie i Gniewowie z firma Gastroteka Anna Wirkus Wejherowo na kwotę 25.445,00 zł brutto, termin realizacji 22.11.2019 r.
 - 3) 26.11.2019 r. z Wykonawcą VIKA MAJEWSCY Sp. z o.o. Sk, ul. Brukowa 6/8; 91-341 Łódź na dostawę namiotów ogrodowych szt. 4 (dla domu sołectkiego w Gniewowie) na kwotę 9.000,00 zł. brutto. Termin realizacji ustalono do dnia 13.12.2019r.
 - 4) 27.11.2019 r. z Wykonawcą HANIMAT Sp. z o.o. ul. Nowa 3, 84-123 Rekowo Górne na dostawę małej architektury (kwietniki, kosze na śmieci) dla domu sołectkiego w Gniewowie na kwotę 8 980,01 zł. Termin realizacji ustalono do dnia 13.12.2019r.
 - 5) 28.11.2019 z Wykonawcą Przedsiębiorstwo Produkcyjno Usługowo Handlowe Czesław Barnowski ul. Leśnicza 1a z Luzina na dostawę dwóch szt. witryn bibliotecznych (dla domu sołectkiego w Gniewowie). Wartość umowy ustalono zgodnie ze złożoną ofertą na kwotę 3.400,00 zł. brutto. Termin realizacji ustalono do dnia 13.12.2019r.
 - 6) 29.11.2019 r z Wykonawcą MEDIUM Sp. z o.o. ul. Portowa 6, Gdynia na dostawę mebli cateringowych dla domu sołectkiego w Gniewowie na kwotę 7110,48 zł). termin realizacji 15.12.2019.
 - 7) 04.12.2019 r. z firmą Alfax Urządzenia Biurowe inż. Bartłomiej Świątek, ul. Dywizji Kościuszkowskiej 14/1, 81-453 Gdynia na nagłośnienie wraz z oświetleniem disco (dla domu sołectkiego w Kąpinie) na kwotę 10.209,00 zł, Termin realizacji do dnia 23.12.2019r.

8) 04.12.2019 r. z firmą Alfax Urządzenia Biurowe inż. Bartłomiej Świątek, ul. Dywizji Kościuszkowskiej 14/1, 81-453 Gdynia na tablicę interaktywną, projektor krótkoogniskowy (dla domu sołectkiego w Kapinie) na kwotę 11.500,00 zł, termin realizacji do dnia 23.12.2019r.

9) 04.12.2019 r. z firmą Alfax Urządzenia Biurowe inż. Bartłomiej Świątek, ul. Dywizji Kościuszkowskiej 14/1, 81-453 Gdynia na system projekcji wideo, stoły do cymbergaja, stoły do piłkarzyków, stół bilardowy, zestaw do ping ponga, dmuchany zamek (Kapino, Gniewowo) na kwotę 23.898,90 zł, termin realizacji do dnia 23.12.2019r.

10) 04.12.2019 r. z firmą Alfax Urządzenia Biurowe inż. Bartłomiej Świątek, ul. Dywizji Kościuszkowskiej 14/1, 81-453 Gdynia na tablicę interaktywną, projektor krótkoogniskowy (Gniewowo) na kwotę 6.849,87,00 zł, termin realizacji do dnia 23.12.2019r.

Łączna wartość wszystkich podpisanych umów na wyposażenie świetlic : 118.184,79 zł, w tym:

Wyposażenie świetlicy w Gniewowie 64.962,16 zł

Wyposażenie świetlicy w Kapinie 53.222,63 zł

Dofinansowanie z PROW wyniesie:

33.865,00 zł dla Kapina

33.7878,00 dla Gniewowa

35. W dniu 06.12.2019 r. podpisano umowę na zakup serwera baz danych wraz z instalacją i migracją danych z firmą ZETO Koszalin na kwotę 44 900,00 zł , termin 23.12.2019 r.
36. W dniu 17.12.2019 r. podpisanie umowy na zakup samochodu na potrzeby UG Wejherowo z Przedsiębiorstwem Wielobranżowe „Uni – Car” S.A., ul. Modrzewiowa 7, 85-631 Bydgoszcz za kwotę 59.950,00 zł (Dacia Dokker) Termin realizacji 23.12.2019 r.
37. W dniu 17.12.2019 r. podpisanie umowy po zapytaniu na dostawę materiałów biurowych na potrzeby UG Wejherowo z firmą WAKAT Dariusz Krasiński z Wejherowa – na kwotę 144.505,29 zł
38. W dniu 18.12.2019 r. podpisanie umowy z firmą PMP Sp. z o.o, ul. Budowlanych 2 84-200 Wejherowo na postawienie 2 szt. latarni na ul. Podgórnej w Bieszkowicach oraz postawienie 1 szt. latarni na ul. Brzozowej w Bieszkowicach za łączna kwotę 18 732,29 zł brutto, termin realizacji do 30.12.2019 r.
39. W dniu 18.12.2019 r. podpisanie umowy z firmą AMEL Sp. z o.o., ul. Malinowa 6, 84-252 Góra (2 umowy) na :
- a) wykonanie budowy trzech szafek oświetleniowych wraz z przełączeniem poszczególnych obwodów oświetleniowych w następujących lokalizacjach: Gowino, ul. Równa SO – 95484

(So-6/3W-3); Łężyce, ul. Cedrowa SO-2611 (So-2/3W-3); Orle, ul. Bukowa SO-9816 (SO-2/3W-3) za łączną kwotę 23 985,00 zł brutto, termin realizacji do 31.03.2020 r.

b) postawienie 1 szt. latarni na ul. Okrężnej w Orlu za łączną kwotę 3 800,00 zł brutto, termin realizacji do 30.12.2019 r.

oraz w dniu 23.12.2020 r. podpisanie umowy na postawienie 1 latarni nr L.1.4.5/1 na zapasie na ul. Nad Stawami w m. Bieszkowice za łączną kwotę 3.800,00 zł brutto, termin realizacji do 30.12.2019 r.

Umowy zawarte w 2019 roku w ramach dofinansowań

Wojewódzkie Biuro Geodezji i Terenów Rolnych w Gdańsku, środki finansowe związane z wyłączeniem gruntów z produkcji rolnej

Projekt „Modernizacja drogi dojazdowej do gruntów rolnych na terenie Gminy Wejherowo – ul. Długiej w Sopieszynie”,

- **umowa podpisana w dniu 22.07.2019 r.**
- dotacja 65 278,00 zł, całość 233 659,59 zł,
- realizacja do 15.11.2019 r.

Urząd Marszałkowski Województwa Pomorskiego - Regionalny Program Operacyjny Województwa Pomorskiego na lata 2014-2020

Projekt „Pomorskie Szlaki Kajakowe – Meandry Północy, Rzeka Reda – Gmina Wejherowo”

- **umowa podpisana w dniu 6.12.2019 r.**
- dotacja 926 147,56 zł, koszt całkowity realizacji projektu: 1 183 647,99 zł,
- realizacja do 31.12.2022 r.

Pomorski Urząd Wojewódzki w Gdańsku – Fundusz Dróg Samorządowych

Projekt „Budowa drogi gminnej w Kapinie jako nowego połączenia drogowego pomiędzy drogą wojewódzką nr 218 Wejherowo – Krokowa i drogą powiatową nr 1442G Wejherowo – Celbowo”.

- **umowa podpisana w dniu 24.05.2019 r.**
- dotacja 5 971 991,00 zł, koszt całkowity realizacji projektu: 12 250 412,17 zł,
- realizacja do listopada 2019 r.

Agencja Wykonawcza ds. Innowacyjności i Sieci

- udzielenie dotacji w ramach instrumentu „Łącząc Europę” – WiFi4EU,
- **umowa podpisana w dniu 22.07.2019 r.**
- dotacja w postaci bonu o wartości 15 000 EUR,
- termin realizacji: 18 miesięcy od podpisania Umowy.



Gospodarka przestrzenna

Obecnie obowiązujące Studium uwarunkowań i kierunków zagospodarowania Przestrzennego Gminy Wejherowo zostało przyjęte uchwałą Rady Gminy Wejherowo Nr XXXIII/331/2009 z dnia 30 lipca 2009 r., a następnie było czterokrotnie zmieniane:

- uchwałą Rady Gminy Wejherowo Nr XVII/210/2012 z dnia 18 kwietnia 2012 r., w zakresie wprowadzenia udokumentowanego złoża kruszywa naturalnego „Góra V”,
- uchwałą Rady Gminy Wejherowo Nr XXXIV/406/2013 z dnia 30 października 2013 r., w zakresie wprowadzenia udokumentowanego złoża kruszywa naturalnego „Gowino IV” i „Gowino V”,
- uchwałą Rady Gminy Wejherowo Nr XXXV/423/2013 z dnia 27 listopada 2013r., w zakresie dopuszczenia funkcji mieszkaniowo-usługowej w północnym fragmencie wsi Warszkowo
- uchwałą Rady Gminy Wejherowo Nr XLVIII/558/2018 z dnia 17 października 2018 r., w zakresie wprowa dzenia udokumentowanego złoża kruszywa naturalnego „Góra VI” „Ustarbowo II”,

Zestawienie kierunków zagospodarowania gminy w SUIKZP

Kierunki zagospodarowania	Powierzchnia ha	Udział w ogólnej powierzchni (%)
Tereny predysponowane dla rozwoju funkcji produkcyjnych	78	0,41
Tereny predysponowane dla rozwoju funkcji produkcyjnych i infrastruktury technicznej	94,5	0,49
Tereny predysponowane dla rozwoju funkcji usługowych i produkcyjnych	342,67	1,78
Tereny predysponowane dla rozwoju mieszkalnictwa	376,8	1,96
Tereny predysponowane dla rozwoju mieszkalnictwa i funkcji usługowych	3821,55	19,84
Tereny predysponowane dla rozwoju mieszkalnictwa i rolnictwa	223,9	1,16
Tereny predysponowane dla rozwoju mieszkalnictwa, funkcji usługowych i rozwoju turystyki	22,8	0,12
Tereny poza kierunkami zagospodarowania	14298,54 (w tym 12006,15 ha lasów)	74,24

Rada Gminy Wejherowo podjęła w dniu 14 listopada 2018 r. uchwałę nr XLIX/570/2018 w sprawie aktualności studium uwarunkowań i kierunków zagospodarowania przestrzennego Gminy Wejherowo oraz miejscowych planów zagospodarowania przestrzennego obowiązujących na obszarze Gminy Wejherowo, której załącznik stanowi „Analiza zmian w zagospodarowaniu przestrzennym Gminy Wejherowo za okres od 1 września 2014 r. do 30 czerwca 2018 r.” W powyższym dokumencie wskazano na częściową dezaktualizację zapisów studium, między innymi w zakresie:

- Rozbieżności pomiędzy rzeczywistymi granicami gminy a granicą wskazaną w studium uwarunkowań i kierunków zagospodarowania przestrzennego
- Map zagrożenia powodziowego i map ryzyka powodziowego z uwzględnieniem obszarów szczególnego zagrożenia powodzią
- Gminnej Ewidencji Zabytków, która została przyjęta zarządzeniem Wójta Gminy Wejherowo dnia 26 listopada 2015 r. , a następnie zaktualizowana w dniu 5 czerwca 2017 r. oraz 11 grudnia 2017 r.

Ponadto dokumenty, które zostały uwzględnione w 2009 r. w czasie sporządzania Studium Uwarunkowań i Kierunków Zagospodarowania Przestrzennego Gminy Wejherowo już nie obowiązują, między innymi:

- Koncepcja Przestrzennego Zagospodarowania Kraju 2030 przyjęta przez Radę Ministrów 13 grudnia 2011 r.

- Strategia Rozwoju Województwa Pomorskiego przyjęta uchwałą Nr 458/XXII/12 Sejmiku Województwa Pomorskiego z dnia 24 września 2012 r.
- Plan zagospodarowania przestrzennego Województwa Pomorskiego 2030. przyjęty uchwałą Nr 318/XXX/16 Sejmiku Województwa Pomorskiego z dnia 29 grudnia 2016 r.

W związku z powyższym Rada Gminy Wejherowo w dniu 10 kwietnia 2019 r. podjęła uchwałę nr VII/63/2019 w sprawie sporządzenia Studium uwarunkowań i kierunków zagospodarowania przestrzennego. W grudniu 2019 r. podpisana została umowa z wykonawcą i rozpoczęły się prace projektowe.

1. Na dzień 31 grudnia 2019 r. na terenie Gminy Wejherowo obowiązywało 85 miejscowych planów zagospodarowania przestrzennego, o łącznej powierzchni około 5474 ha, co stanowi około 30% powierzchni całej gminy. W 2019 roku uchwalono 13 miejscowych planów zagospodarowania przestrzennego.
2. W 2019 roku Rada Gminy Wejherowo podjęła 8 uchwał w sprawie przystąpienia do sporządzania lub zmiany mpzp. Siedem uchwał dotyczyło przystąpienia do sporządzenia zmian w obowiązujących miejscowych planach zagospodarowania przestrzennego, natomiast jedna uchwała dotyczyła sporządzenia nowego planu na terenie miejscowości Gościcino, o powierzchni około 97 ha.
3. W opracowaniu pozostaje 10 miejscowych planów zagospodarowania przestrzennego, w tym 4 plany, do których sporządzenia przystąpiono przed 2019 rokiem.
4. Na terenach, na których nie obowiązują miejscowe plany zagospodarowania przestrzennego Wójt Gminy Wejherowo wydaje decyzje o warunkach zabudowy oraz decyzje o ustaleniu lokalizacji inwestycji celu publicznego.

W 2019 roku wpłynęło 139 wniosków o wydanie decyzji o warunkach zabudowy. Wydano 130 decyzji, w 16 przypadkach odmówiono ustalenia warunków zagospodarowania przestrzennego.

W 2019 roku wydano 12 decyzji o ustaleniu lokalizacji inwestycji celu publicznego m.in., dla takich inwestycji jak:

- przebudowa linii elektroenergetycznej w Łężycach przy ulicy Limbowej,
- budowa kablowej linii elektroenergetycznej w Łężycach przy ulicy Wierzbowej,
- przebudowa ulicy Jęczmiennej i Pszenicznej w Gościcinie wraz z budową kanalizacji deszczowej,
- budowa oświetlenia drogowego przy ulicy Wolności w Bieszkowicach,
- budowa oświetlenia drogowego przy ulicy Grabowej w Zbychowie,
- budowa wodociągu w Ustarbowie w rejonie ulicy Topolowej,
- budowa podziemnej linii kablowej SN - 15 kV w rejonie ulic Drzewiarza, Jana Pawła II i Pięknej w Gościcinie,
- budowa odcinka sieci wodociągowej dn 110 w rejonie ulicy Lipowej w Ustarbowie,
- budowa gazociągu średniego ciśnienia dn. 63 PE w rejonie ulicy Lęborskiej w Gościcinie.



Rolnictwo, ochrona środowiska, nieruchomości

Rolnictwo

- Rolnictwo po raz kolejny borykało się z niekorzystną pogodą. W części kraju wystąpiła susza, natomiast na Pomorzu sytuacja była nieco lepsza i ostatecznie rząd nie uznał Gminy Wejherowo za dotkniętą klęską suszy (straty mniejsze niż 30%). Niestety, wbrew w/w. decyzji, opadów było bardzo mało i rolnicy uzyskali kolejny raz niższe dochody z produkcji rolnej.
- Cały czas powodzeniem cieszy się konkurs „Piękna Wieś”. W bieżącym roku I miejsce zajęło sołectwo Kapino, II miejsce Ustarbowo i III Warszkowo. Chyba nieprzypadkowo, wygrały wsie, których sołtysami są kobiety. Widać ogrom pracy Pań Sołtys, ale też członków Rad Sołeckich i mieszkańców włożony w upiększenie naszych wsi. Cieszy rosnące zaangażowanie wspólnot mieszkaniowych, gdzie wyróżnienie uzyskała Wspólnota z ul. Strażackiej w Gościcinie. Warto podkreślić, że sołectwo Kapino zajęło również I miejsce na etapie powiatowym. W kategorii „zagroda rolnicza” laureat I miejsca na etapie gminnym z Gowina Marcin Kłoka

zajął III miejsce w etapie powiatowym. Nasze miejscowości i posesje indywidualne już corocznie osiągają sukcesy w tych konkursach. Przyznanie nagród odbyło się w środę, 28 sierpnia w świetlicy wiejskiej w Kapinie.



Zieleń

- Poza zielenią przydrożną, obowiązkiem Gminy jest dbałość o pomniki przyrody i inne cenne przyrodniczo miejsca i obiekty. Dlatego zlecono pielęgnację starodrzewu na terenie Gminy Wejherowo - pomnikowych klonów w Alei



pomnikowej brzozy.

Klonowej w miejscowości Gościcino, pomnikowego buka w Gościcinie przy ul. Gruntowej, pomnika przyrody - lipy w Łężycach przy ul. Świerkowej oraz 5 wartościowych przyrodniczo drzew w Bolszewie przy Szkole



Podstawowej, w tym

- Bezpieczeństwo mieszkańców jest najważniejsze. Dlatego też prowadzono na wnioski mieszkańców i odpowiednich zarządów dróg postępowania administracyjne związane z koniecznością usunięcia drzew powodujących zagrożenie lub stojących w kolizji z inwestycjami gminnymi. Są to trudne postępowania, często wymagające uzgodnień projektów decyzji u Regionalnego Dyrektora Ochrony Środowiska w Gdańsku, bądź uzyskania zezwoleń – odstępstw od ochrony gatunkowej. Wójt Gminy Wejherowo wydał zezwolenia zarządom dróg, znajdujących się na terenie naszej Gminy Generalnej Dyrekcji Dróg Krajowych i Autostrad, Zarządowi Dróg Wojewódzkich w Gdańsku, Zarządowi Drogowemu dla Powiatu Puckiego i Wejherowskiego, Państwowemu Gospodarstwu Wodnemu Wody Polskie.

Wójt uzyskał u Starosty Wejherowskiego zezwolenia na usunięcie 386 drzew, w tym:

- 7 drzew przy Szkole w Gościcinie,
 - 12 drzew na terenie rekreacyjnym nad stawem Zbychowie,
 - 3 drzew na terenie Art Parku w Bolszewie,
 - 275 drzew w związku z budową kanalizacji deszczowej i zbiornika retencyjnego w Kąpinie. Pozostałe drzewa ujęte w zezwoleniach to drzewa w pasach drogowych. Tu za koniecznością usunięcia przemawiały względy bezpieczeństwa w ruchu drogowym oraz na najbliższej położonych posesjach.
- Referat Inwestycji i Gospodarki Komunalnej wykonał nasadzenia zastępcze wynikające z decyzji Starosty w liczbie 19 sztuk w trzech lokalizacjach (Bolszewo, Sopieszyno, Gniewowo).
 - Starosta zatwierdził Uproszczony plan urządzenia lasów będących własnością Gminy Wejherowo, co umożliwi gospodarowanie w lasach gminnych.

Nieruchomości

W zakresie nieruchomości gruntowych stan mienia komunalnego na dzień 31 grudnia 2018 r. wynosił **610,7638 ha**. Na dzień 31 grudnia 2019 r. wynosi **616,5083 ha**. Zatem gminny zasób nieruchomości zwiększył się o **5,7445 ha**.

Poniżej przedstawiono nabycie i zbycie (przychody - rozchody) nieruchomości należących do mienia gminnego:

a) nabycie w wyniku:

- decyzji administracyjnych (31 działek)	o pow. 7,2865 ha
w tym decyzje podziałowe (31 działek)	o pow. 7,2865 ha
- umowy notarialnej (38 działek)	o pow. 4,9801 ha
w tym: darowizny (12 działek)	o pow. 1,1982 ha
odpłatne nabycia (26 działek)	o pow. 3,7819 ha
- korekty zapisów ewidencyjnych (1 działka)	o pow. 0,0003 ha

RAZEM:

12,2669 ha

b) zbycie w wyniku:

- decyzji podziałowych (6 działek)	o pow. 6,3609 ha
- umowy notarialnej (3 działki)	o pow. 0,1534 ha
w tym: sprzedaż w drodze bezprzetargowej (1 działka)	o pow. 0,0445 ha
sprzedaż w drodze rokowań (1 działka)	o pow. 0,0974 ha
sprzedaż na polepszenie zagospodarowania nieruchomości przyległej (1 działka)	o pow. 0,0115 ha
- korekty zapisów ewidencyjnych (1 działka)	o pow. 0,0081 ha

RAZEM: 6,5224 ha

.....

W ciągu roku 2019 gminny zasób nieruchomości zwiększył się o **5,7445 ha** (12,2669 ha – 6,5224 ha = 5,7445).

Należy podkreślić, że powyższe zestawienie obejmuje całość przychodów i rozchodów gruntów, tj. również przypadki gdy nieruchomość gminna została podzielona, np. na dwie działki. **Rzeczywisty obrót (kupno/sprzedaż/darowizna) jest mniejszy.**

Pozyskaliśmy z mocy prawa lub w wyniku umów notarialnych około 60 działek gruntowych. Warto wskazać, że w tym zbiorze nabyliśmy grunty pozyskane w wyniku oczekiwań mieszkańców a równocześnie istotne dla realizacji zadań gminy. Przykładowo:

- Sukcesywnie trwa regulacja własności dróg i innych nieruchomości w Łężycach, gdzie otrzymaliśmy w darowiźnie działkę drogową o pow. 3315 m² w Łężycach stanowiącą ulicę Brzozową. Planujemy w 2020 r. nabycie kolejnej działki drogowej na tzw. Osiedlu Leśnym;
- Ponadto w wyniku kilkumiesięcznych rokowań udało się pozyskać 5 działek o łącznej powierzchni 553 m² w Łężycach, co umożliwi rozpoczęcie prac projektowych zatoki autobusowej w ciągu ulicy Marszewskiej;
- W Bolszewie pozyskaliśmy w darowiźnie i wykupach 2247 m² gruntu od ulicy Chłopskiej do Błękitnej na potrzeby budowy kanalizacji. Posiadanie prawa własności umożliwia zaprojektowanie sieci kanalizacji;
- Ważne było nabycie działki pod poszerzenia ulicy Grzybowej w Orlu o pow. 137 m².
- **W 2019 r. dużo zakupów odbyło się na potrzeby wsi Gościcino, w tym:**
 - Nabyto dwie działki o łącznej powierzchni 2,19 ha. Jest to druga część terenu w Gościcinie, koniecznego dla zagwarantowania tradycyjnego przejścia pomiędzy ulicą Sójkową a ulicą Szeroką w Gościcinie. Ponadto jedna z kupionych działek stanowi obwałowanie kanału elektrowni, której pozyskanie

umożliwiło jego konserwację. Pozostała część tego gruntu wraz z terenem zakupionym w ubiegłym roku, pozwoli w przyszłości, np. urządzenie terenu rekreacyjnego, czy wykonanie zabezpieczenia przed powodzią, np. w postaci retencyjnych oczek wodnych.



- Zakupiliśmy dwie działki o pow. 1500 m² położone w pasie równoległym do drogi krajowej nr 6, dzięki czemu posiadamy już ciągłość własności dróg od ulicy Szerokiej do ulicy Kochanowskiej w Gościcinie;
- Celem zapewnienia formalnego połączenia pomiędzy drogami gminnymi w rejonie ulicy Zielony Dwór zakupiono dwie działki o pow. 1137 m²;
- Kupiliśmy także dwie działki jako rezerwę terenu na potrzeby Gminy Wejherowo:
dz. budowlaną o pow. 1800 m² w rejonie ul.Brzozowej oraz działkę o pow. 6300 m² przy ul.Jana Pawła II;



- Nabyto działkę w rejonie ulicy Jęczmiennej na potrzeby budowy zbiornika, który ma poprawić odbiór wody deszczowej w tym rejonie wsi Gościcino.



- Wydzielono i zakupiono grunt o pow. 83 m², na którym funkcjonuje przystanek i wiata przystankowa oraz niewielki parking w okolicy dawnego sklepu spożywczego przy ul. Topolowej w Ustarbowie;



- Gmina nabyła dwie działki o pow. 1308 m² pod poszerzenie ulicy Źródlanej w Zbychowie.
-



Odszkodowania

Ważną część wydatków budżetowych stanowią odszkodowania za działki przejęte z mocy prawa pod drogi publiczne. Według aktualnego stanu prawnego, na własność gminy przechodzą jedynie działki przeznaczone pod drogi publiczne, natomiast do 1997 r. na własność gminy przechodziły wszystkie działki drogowe.

Poprzedni właściciele pomimo, że ówczas nie byli zainteresowani odszkodowaniami, a działki stanowiły pola wykorzystywane rolniczo, dzisiaj występują z wnioskami o odszkodowania. Znaczna część wniosków jest niezasadnych, ale w części jesteśmy zmuszeni do wypłaty odszkodowań, nawet w sprawach z początku lat dziewięćdziesiątych. Jest to duże obciążenie dla budżetu, gdyż odszkodowania są wypłacane po obecnych cenach gruntów.

W 2019 r. na odszkodowania wydaliśmy łącznie kwotę: **1.252.301,79 zł** (1.016.451,00 zł w 2018 r.), w tym:

- **odszkodowania bieżące związane z budową dróg** (specustawa - ulica Orzechowa, Długa w Bolszewie i Wejhera w Orlu) (284.995,00 zł w 2018 r.): **605.384,00 zł**
- odszkodowania bieżące związane z przejmowaniem gruntów pod drogi publiczne (121.237,00 zł w 2018 r.): **339.764,00 zł**
- **zaległe odszkodowania za lata 1990-2010 r.** (610.219,00 zł w 2018 r.): **307.153,79 zł**

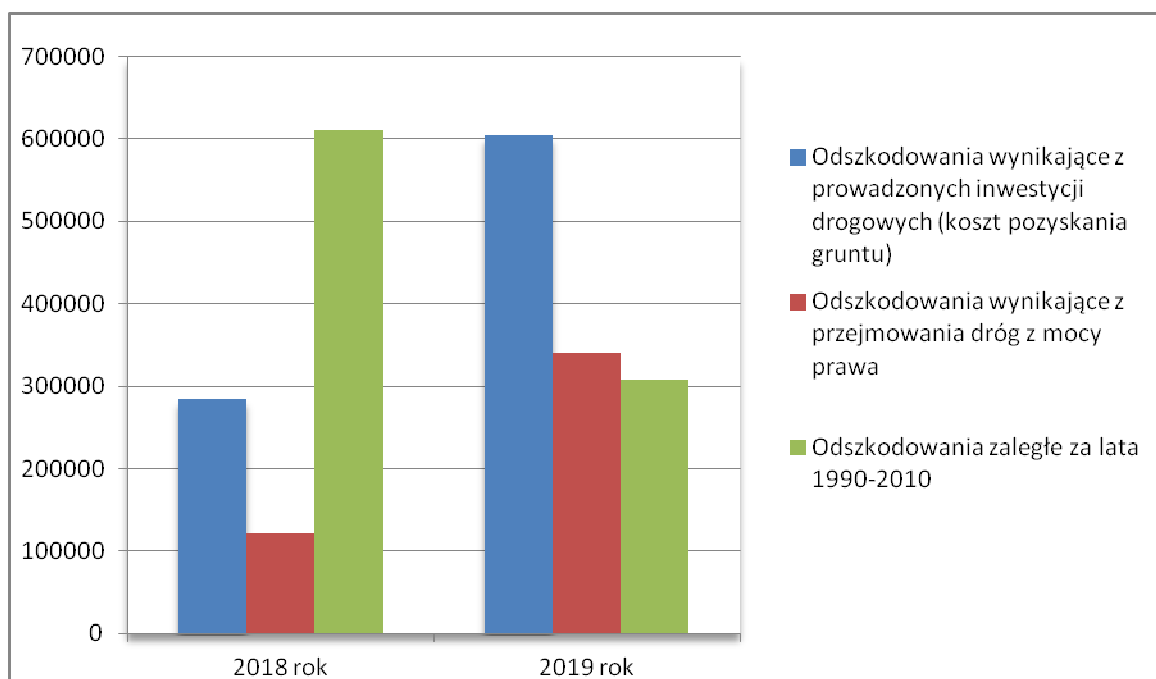

Jak widać, dynamika zaległych spraw na szczęście zmniejszyła się i w 2019 r. stanowiły już ok. 25 % spraw odszkodowawczych (przy ponad 50% wszystkich spraw w 2018 r.). W 2020 r. na realizację roszczeń planuje się wypłatę odszkodowań na nieco niższym poziomie.

Inżynieria środowiska

Wodociągi i kanalizacja

- Jako efekt wieloletnich starań i ugruntowanej współpracy z PEWIK Gdynia, Gmina Wejherowo włączyła do planu wieloletniego Przedsiębiorstwa na lata 2019-2021 zadania inwestycyjne o największej skali w historii. Główne efekty planu w 2019r. to budowa wodociągu w ul. Krętej w Bolszewie (0,55 km, 130tys. zł), wodociągów w ul. Leszczynowej, Brukowej i Łąkowej w Orlu (0,4km, 96 tys. zł), budowa wodociągu i kanalizacji sanitarnej w ulicy Strażackiej w Gościcinie (ponad 0,4km obu sieci, 570 tys. zł) oraz budowa sieci kanalizacji sanitarnej w Łężycach - ul. Kasztanowa, Jeżynowa, Głogowa, Grabowa, Cyprysowa (1,1km, 750tys. zł). W ramach inwestycji drogowej PEWIK przebudował też sieć wodociągową w Gościcinie przy ul. Równej i Klimka za kwotę 53 tys. zł. W 2019 r. rozpoczęła się ogromna inwestycja wartości ponad 22 mln zł - budowa kanalizacji sanitarnej dla miejscowości Orle, Góra Paradyż i dla części Bolszewa (za lasem). Budowa podzielona na 3 etapy oddawana będzie do użytku sukcesywnie w 2020r.
- W 2019r. zakończyła się modernizacja stacji uzdatniania wody „Brzozowa” w Gościcinie, wartości ponad 11,5 miliona złotych, mająca zapewnić wysoką jakość wody pitnej na kolejne lata dla mieszkańców Bolszewa, Gościcina, Orla, części Góry i Gowina, a także Kniewa i Warszkowa realizowana i finansowana w całości przez PEWIK Gdynia w ramach planu wieloletniego. Jest to największa inwestycja wodociągowa w historii Gminy Wejherowo.
- Wykonano sieci kanalizacji sanitarnej w m. Kapino w zakresie etapu V od długości ponad 2,1km, wartość robót – 1,52 mln zł, w tym wartość zewnętrznego dofinansowania 0,68 mln zł. Kapino stało się w roku 2019 pierwszą skanalizowaną w całości miejscowością Gminy Wejherowo.
- Na wnioski mieszkańców wykonano szereg inwestycji o mniejszym zakresie, również w formule lokalnych inicjatyw inwestycyjnych (sieć wodociągowa w Warszkwie, Gowinie, Nowym Dworze Wejherowskim, Bieszkowicach, odcinek kanalizacji sanitarnej w Gościcinie, odcinek kanalizacji tłocznej w Łężycach). Podjęto szereg działań modernizacyjno-remontowych zmierzających do usprawnienia pracy gminnych systemów wodociągowych: wymiana 2 pomp głębinowych na ujęciu w Sopieszynie, montaż nowej pompy i uruchomienie studni nr 2 w Reszkach (studnia wyłączona w 2016r., poddana renowacji w 2018r.), organizacja systemu awaryjnego zasilania ujęcia i stacji uzdatniania wody w Łężycach, budowa zbiornika wody uzdatnionej i pompowni II stopnia na ujęciu w Łężycach, przebudowa odcinka wodociągu wody surowej w Kapinie, zaprojektowano przebudowę wodociągu w Gniewowie, zaprojektowano budowę sieci wodociągowej w ciągu nowej drogi gminnej w Kapinie (ul. Wójta Łakomego) – łącznie wydatkowano ponad 400 tys. zł.

- Wybudowano przepompownię ścieków oraz odcinek kanalizacji sanitarnej dla podłączenia budynku administracyjnego urzędu gminy – koszt 140 tys. zł.
- Przejęto od inwestorów prywatnych 448,5 m sieci wodociągowych za kwotę 17tys.zł.
- Wystawiono faktury za usługi świadczone przez Urząd Gminy w zakresie wod-kan na łączną kwotę 1 383 211,44 zł brutto. Jest to wartość około 5% większa od roku poprzedzającego.
- Gminne wodociągi wyprodukowały w roku 2019 łącznie 382,2 tys. m³ wody, od PEWIK Gdynia zakupiono 11,8 tys. m³, sprzedano 298,5 tys. m³. Strata systemowa wyniosła zatem ok. 21,8% i jest niższa o 2,2% od roku 2018. Z systemów kanalizacyjnych w Łężycach i Pętkowicach do sieci PEWIK Gdynia odprowadzono 19,3 tys. m³ ścieków.
- Wystawiono 159 warunków technicznych i informacji ws. przyłączenia wody do nieruchomości i na rozbudowę sieci wodociągowych, w tym w 56 przypadkach wydano odmowy dostępu do gminnych sieci,
- Zawarto 3260 umów na dostawę wody do nieruchomości. Realizując obowiązek wynikający z nowelizacji ustawy o zbiorowym zaopatrzeniu w wodę (z roku 2018) i wynikającego z niej zapisu z § 27 uchwały nr 14/2018 Zgromadzenia Komunalnego Związku Gmin „Dolina Redy i Chylonki” z dnia 24 września 2018r. w sprawie regulaminu dostarczania wody i odprowadzania ścieków, Gmina przygotowała i dostarczyła wszystkim odbiorcom usługi nowe umowy w zakresie zaopatrzenia w wodę oraz ewentualnie odprowadzania ścieków (Łężyce, Pętkowice). Dotyczyło to 2992 odbiorców. Koszty tego działania, będącego wyłącznie aktem formalnym wynikającym z nowych przepisów wyniosły około 20 000 zł. Pozostałe 268 umów dotyczyło nowych odbiorców.
- Dokonano odbiorów 84 przyłączy wodociągowych i 4 odcinków sieci wodociągowych realizowanych przez inwestorów zewnętrznych,
- Przeprowadzono działania kontrolne w zakresie legalności poboru i działania windykatyjne z rygiorem odcięcia dostawy wody dla 45 punktów poboru wody.
- W ramach wewnętrznego nadzoru nad jakością wody w gminnych wodociągach w ciągu roku pobrano 58 próbek wody.
- Bieżącą eksploatację obiektu punktu zlewnego w Gościcinie przy ul. Brzozowej (oczyszczania osadnika, utrzymania drożności kanalizacji sanitarnej na stacji i w ul. Brzozowej, wywóz odpadów, monitoring, automatyka, środki dezodorujące i dezynfekujące, energię elektryczną i wodę, ochronę) realizuje od połowy 2017r. PGSS

Kaszubia. W 2019r. we współpracy z Gminą przeprowadzono szereg prac remontowych i usprawniających na zlewni. W 2019r. zlewnia przyjęła 84,3 tys.m³ nieczystości płynnych, tj. 19% więcej niż w roku poprzedzającym.

- Na koniec 2019r. w Gminie z kanalizacji sanitarnej korzystało już 3234 posesji. Na koniec 2018r. podłączeń było o 334 mniej. Oznacza to, że kolejne ponad 1000 mieszkańców skorzystało z możliwości odprowadzania ścieków wybudowaną kanalizacją. Dla porównania i odniesienia możemy podać, że liczba budynków przyłączonych do wodociągów wynosi około 6400, a liczba przyłączy gazowych w Gminie Wejherowo wg danych z PSG na koniec roku wyniosła 1438 (+349).
- W Gminie Wejherowo istniały na koniec roku 144 oczyszczalnie przydomowe, które zostały ujęte w gminnej ewidencji. Postępowania w sprawie gospodarowania nieczystościami płynnymi ujawniają przypadki oczyszczalni eksploatowanych bez wymaganego zgłoszenia. Z satysfakcją należy zauważyć, że stwierdzono też przypadki zlikwidowania przez właścicieli nieruchomości tych nieefektywnych urządzeń w obszarach, gdzie powstała kanalizacja sanitarna (mimo, że ustawa nie przewiduje obowiązku podłączenia dla osób posiadających POŚ).
- W roku 2019 skontrolowano 154 posesje w zakresie opróżniania zbiorników bezodpływowych (,w tym: 79 spraw rozpatrzono pozytywnie, 59 właścicieli nieruchomości pouczono i zapowiedziano kolejną kontrolę, 7 spraw przekazano policji, w 10 przypadkach odstąpiono od kontroli (przyczyny np. nieznany adresat, stan bez zmian od poprzedniej kontroli, problemy inne), 2 sprawy są w toku).
- W 2019 r. wydano 3 decyzje – koncesje dla przewoźników nieczystości płynnych.



Oddanie do użytku Stacji Uzdatniania Wody BRZOZOWA w Gościcinie



Ochrona powietrza, dotacje, ochrona zwierząt

- Urząd Gminy podejmował postępowanie w 9 sprawach dotyczących zanieczyszczenia powietrza.
- Dofinansowania do inwestycji z zakresu ochrony środowiska:

- w zakresie dotacji do podłączenia nieruchomości do sieci kanalizacji sanitarnej:

Ilość udzielonych dofinansowań	Kwota [PLN]
95	120 248,80

- w zakresie dotacji do usunięcia elementów budowlanych zawierających azbest:

Ilość udzielonych dofinansowań	Kwota [PLN]
6	9 750,00

łącznie rozpatrzono pozytywnie 7 wniosków, jeden wniosek nie został rozliczony (wnioskodawca nie złożył rozliczenia).

- w zakresie dotacji do modernizacji pieców:

- nabór ogłoszono w okresie wrzesień-październik, kwota do rozdysponowania w ramach naboru 10 000,00 zł
 - w okresie trwania naboru nie złożono żadnych wniosków
- Sprawy z ustawy o ochronie zwierząt
 - uchwalono Program opieki nad zwierzętami bezdomnymi oraz zapobiegania bezdomności zwierząt - Uchwałą nr VI/59/2019 Rady Gminy Wejherowo z dnia 13 marca 2019 r.
 - wyłapano 77 psów i 47 kotów z terenu Gminy Wejherowo, wydatkowano 72 000zł (kwota o 45% mniejsza niż za 2018r.)
 - w zakresie całodobowej opieki weterynaryjnej w przypadkach zdarzeń drogowych z udziałem zwierząt wydatkowano kwotę 19 000,00 zł.
 - w zakresie zbierania, transportu i utylizacji zwierząt z terenu Gminy Wejherowo wydatkowano kwotę 7 956,99 zł
 - w 2019 roku prowadzono 1 sprawę dotyczącą wydania zezwolenia na utrzymywania psa rasy uznawanej za agresywną – dog argentyński.

- Referat Inżynierii Środowiska administrował bazą danych z informacją o psach - stan psów na grudzień 2018: 873. W roku 2019 zarejestrowano 263 psy, a wyrejestrowano z bazy gminnej – 21 szt. W ciągu roku wniesiono 446 wpłat za posiadanie psa o łącznej kwocie 22 278,79zł W ciągu roku prowadzono 303 sprawy (głównie wezwania) dotyczących opłaty za posiadanie psa.

Budowa kanalizacji sanitarnej – Paradyż



GOSPODARKA ODPADAMI KOMUNALNYMI

W roku 2019 system odbioru odpadów komunalnych nie uległ zmianie w stosunku do roku poprzedniego. W zamian za pobieraną opłatę, Gmina Wejherowo świadczyła usługi odbioru od właścicieli nieruchomości zamieszkałych następujących frakcji odpadów:

- odpadów zmieszanych (niesegregowanych) ,
- makulatury i opakowań wielomateriałowych,
- szkła,
- plastiku (tworzyw sztucznych) i metalu,
- odpadów zielonych,
- zużytego sprzętu elektrycznego i elektronicznego,
- odpadów wielkogabarytowych,
- niebezpiecznych np. farb, baterii i akumulatorów, leków, świetlówek,
- budowlanych i rozbiórkowych,
- opon,
- popiołu z palenisk domowych,
- odpadów remontowych.

W zapisach prawa miejscowego określono minimalną częstotliwość odbioru poszczególnych frakcji odpadów.

Odbiór odpadów realizowany jest przez dwóch Wykonawców:

- dla sektora I – konsorcjum firm: Przedsiębiorstwo Komunalne AGORA Sp. z o.o. oraz Usługi Komunalno-Transportowe Budowa Pojazdów „EKO-LOGISTYK” Dariusz Grubba;
- dla sektora II – Przedsiębiorstwo Robót Sanitarno-Porządkowych „SANIPOR” Sp. z o.o.

Gmina w ramach opłaty zapewniała wyposażenie nieruchomości zamieszkałych w pojemniki/worki na odpady zbierane selektywnie (makulaturę, szkło, tworzywa sztuczne, metale i opakowania wielomateriałowe, popioły oraz odpady zielone). W przypadku odpadów zmieszanych właściciele nieruchomości byli zobowiązani do zapewnienia odpowiednich pojemników na swój koszt.

Na terenie Gminy Wejherowo funkcjonowały dwa Punkty Selektywnej Zbiórki Odpadów Komunalnych (PSZOK), w których w ramach wnoszonej opłaty, możliwe było bezpłatne pozostawienie niektórych kategorii odpadów, pochodzących z gospodarstw domowych, którymi były:

- PSZOK w Kąpinie, położony przy ul. Wiejska 1 w siedzibie firmy AGORA, gdzie przyjmowane były: makulatura i opakowania wielomateriałowe, **plastik i metal, szkło, odpady zielone, opony do 4 szt. na gospodarstwo domowe rocznie;**

- PSZOK w Łęczycach, położony przy alei Parku Krajobrazowego 99, prowadzony przez Eko Dolina Sp. z o.o., gdzie przyjmowane były: **makulatura i opakowania wielomateriałowe, plastik i metal, szkło, odpady zielone, opony do 4 szt. na gospodarstwo domowe rocznie, odpady wielkogabarytowe, odpady budowlane, w tym np. odpady remontowe oraz odpady porozbiórkowe oraz gruz budowlany (do 2 Mg na jedno gospodarstwo domowe rocznie).**

Z przyczyn organizacyjno-technicznych PSZOK w Kapinie z dniem 1 marca 2019 r. został zawieszony. Jednakże w zastępstwie PSZOK-u w Kapinie uruchomiono Objazdowy Punkt Selektywnej Zbiórki Odpadów Komunalnych – zbiórka w systemie kontenerowym (kontenery podstawiano w dwóch lokalizacjach w Kapinie oraz Bolszewie). Objazdowy Punkt Zbiórki Odpadów Komunalnych **w Kapinie** - czynny w każdą sobotę w godzinach 10:00 -13:00, gdzie można było przekazać takie frakcje odpadów jak: makulatura i opakowania wielomateriałowe, **plastik i metal, szkło, odpady zielone, opony do 4 szt. na gospodarstwo domowe rocznie**; Objazdowy Punkt Zbiórki Odpadów Komunalnych **w Bolszewie** - zlokalizowany w Bolszewie przy ul. Szkolnej 52 (plac przy PZON), gdzie w miesiącach kwiecień-listopad 2019 r. w każdą sobotę w godzinach 11:00 -15:00 można było przekazać odpady zielone.

Punkt Zbiórki Odpadów Niebezpiecznych (PZON)

Punkt Zbiórki Odpadów Niebezpiecznych (PZON), zlokalizowany w Bolszewie przy ul. Szkolnej 52, prowadzony przez Komunalny Związek Gmin „Dolina Redy i Chylonki”. PZON przyjmuje następujące odpady niebezpieczne powstające w gospodarstwach domowych: zużyty sprzęt elektryczny i elektroniczny (w tym kompletny ważący do 20 kg sprzęt RTV i AGD) tonery, tusze, zużyte baterie i akumulatory, resztki farb, lakiery, rozpuszczalniki, odpady zawierające rtęć, przeterminowane lub częściowo wykorzystane leki, oleje, smary. Ponadto mieszkańcy mieli możliwość bezpłatnego przekazywania odpadów do PZON funkcjonujących w miastach i innych gminach zrzeszonych w ramach Komunalnego Związku Gmin „Dolina Redy i Chylonki” odpadów niebezpiecznych. PZON przyjmował również zużyte igły i strzykawki odpowiednio zapakowane. W ramach uzupełnienia systemu opartego na stacjonarnym punkcie PZON system zbiórki odpadów niebezpiecznych obejmował także zbiórkę leków w aptekach, zbiórkę zużytych baterii w miejscach publicznych, objazdową zbiórkę odpadów niebezpiecznych, realizowaną cyklicznie w szkołach ponadto istnieje możliwość bezpłatnego odbioru bezpośrednio z domów dużego (o wadze ponad 20 kg) sprzętu RTV oraz AGD na telefon, w umówionym terminie.

Ilości odpadów komunalnych wytwarzanych na terenie Gminy Wejherowo

Łączna ilość odpadów komunalnych odebranych z nieruchomości zamieszkałych z terenu Gminy Wejherowo w roku 2019 wyniosła 7 409,65 Mg, z czego 3 956,72 Mg to zmieszane odpady komunalne. Pozostałą masę 3 452,93 Mg stanowią odpady zebrane w

sposób selektywny. W tym masa selektywnie odebranych odpadów komunalnych ulegających biodegradacji wyniosła 885,57 Mg. Nastąpiło zwiększenie masy odpadów o około 10% w stosunku do roku poprzedzającego.

Finansowe aspekty gospodarowania odpadami

W 2019 roku funkcjonował system naliczania opłaty od gospodarstwa domowego, ze zróżnicowaniem co do jego wielkości. Miesięczna stawka opłaty pozostała uzależniona od liczby osób zamieszkujących w danym gospodarstwie domowym oraz od występowania bądź braku występowania selektywnej zbiórki odpadów. Nie istniał podział stawek w zależności od rodzaju zabudowy (jedno-/wielorodzinnej).

Liczba osób w gospodarstwie domowym	Stawki opłat (PLN)	
	Zbiórka selektywna	Brak selektywnej zbiórki
1	12,10	21,00
2	24,20	42,00
3	34,80	63,00
4	46,40	84,00
5	53,00	105,00
6	63,60	126,00
7 i więcej	72,20	147,00

Tabela 1 Miesięczne stawki opłat za gospodarowanie odpadami komunalnymi – sporządzona na podstawie uchwały NR XXXIV/417/2017 z dnia 25 października 2017r.

W 2019 roku koszty poniesione przez Gminę Wejherowo w związku z odbieraniem, odzyskiem, recyklingiem i unieszkodliwianiem odpadów komunalnych wyniosły łącznie **3 645 829,47 złotych**. W stosunku do roku 2018 odnotowano wzrost poniesionych kosztów o 12,4 %. Wynikało to głównie ze wzrostu kosztów związanych z bezpośrednim odbiorem i zagospodarowywaniem odpadów.

W 2019 roku do urzędu złożono 1716 „deklaracji śmieciowych” (zmiany deklaracje i nowe punkty odbioru).

W 2019 r. Urząd Gminy Wejherowo prowadził łącznie 265 spraw związanych ze złożeniem deklaracji o wysokości opłaty za gospodarowanie odpadami (różnice wielkości gospodarstw w porównaniu z meldunkami, nadanie numeru porządkowego, zakończenie budowy, zużycie wody, uczestnictwo w zebraniu wiejskim i inne przesłanki zamieszkania nieruchomości).

- W 2019 r. wydano 3 decyzje – koncesje dla przewoźników nieczystości płynnych.
- W 2019r. Referat Inżynierii Środowiska prowadził łącznie 265 spraw związanych ze złożeniem deklaracji o wysokości opłaty za gospodarowanie odpadami (różnice liczby osób w porównaniu z meldunkami, nadanie numeru porządkowego, zużycie wody, uczestnictwo w zebraniu wiejskim i inne przesłanki zamieszkania nieruchomości).
- W 2019 r. skontrolowano 53 posesje odnośnie gospodarowania odpadami na nieruchomościach letniskowych (w tym: 22 sprawy rozpatrzono pozytywnie w tym działki puste niezagospodarowane, inne tłumaczenia oraz 4 z umowami, 7 – odstąpienia od kontroli (adresat nieznan, kilkukrotna wysyłka pisma, zwrot pisma), 23 - sprawy przekazane do innych gmin i pouczenia, 1 sprawa zakwalifikowana do wniosku o ukaranie do policji).
- W 2019 r. skontrolowano 5 przedsiębiorców w zakresie gospodarki odpadami komunalnymi (2 pouczenia);
- W 2019 r. 5 spraw związanych z odpadami w miejscach nieprzeznaczonych (postępowania w trybie ustawy o odpadach).
- Zadania z zakresu organizacji odbioru odpadów z nieruchomości zamieszkałych realizowane były na bieżąco przez podmioty zewnętrzne wyłonione w postępowaniach przetargowych przeprowadzonych na przełomie 2016 i 2017r. W roku 2019r. na umowy dotyczące realizacji odbioru i zagospodarowania odpadów bezpośrednio z nieruchomości zamieszkałych wydatkowano łącznie kwotę 3 208 561,68 zł. Umowy zakończyły się z dniem 31.12.2019r. W związku z tym, w III kwartale 2019r. przygotowano i wszczęto postępowanie przetargowe zmierzające do wyłonienia wykonawcy usługi odbioru i zagospodarowania odpadów z nieruchomości zamieszkałych na terenie Gminy Wejherowo na lata 2020 i 2021r. Wyłoniono wykonawcę - w dwóch sektorach Gminę obsługuje Przedsiębiorstwo Komunalne Agora Sp. z o.o. z Kapina.
- Ponadto w 2019r. funkcjonowały dwa Punkty Selektywnej Zbiórki Odpadów Komunalnych tzw. PSZOK: w Kapinie – siedziba firmy AGORA oraz w Łężycach – RIPOK EKO DOLINA. Zorganizowano też Sezonowy Punkt Zbiórki Odpadów

Zielonych w Bolszewie – siedziba PGSS Kaszubia Na te działania wydatkowano kwotę 176 869,86 zł. Funkcjonował Punkt Zbiórki Odpadów Niebezpiecznych tzw. PZON w Bolszewie – siedziba PGSS Kaszubia – finansowany przez KZG w ramach wnoszonej przez Gminę składki. Koszt działań KZG w zakresie gospodarowania odpadami w 2019r. wyniósł 70 930,00 zł.,

- W ramach usuwania dzikich wysypisk na terenie Gminy uzgodniono ze Spółką EKODOLINA nieodpłatne przyjęcie odpadów zebranych podczas akcji sołeckich. Koszty wywozu w kwocie 2 765,02 zł pokryła Gmina Wejherowo.



Inwestycje i Gospodarka Komunalna

INWESTYCJE ZREALIZOWANE

1. INWESTYCJE DROGOWE

• Nawierzchnie asfaltowe

- Bolszewo ul. Cylkowskiego etap I 297 999,48 zł brutto
- Bolszewo ul. Nowa 447 488,51 zł brutto
- Bolszewo ul. Polna etap IV 1 453 343,28 zł brutto
- Gościcino ul. Klimka i ul. Równa 2 927 580,02 zł brutto
- w tym dofinansowanie PEWiK Gdynia 65 190,00 zł brutto
- Sopieszyno ul. Długa 233 659,59 zł brutto
- w tym kwota dotacji 65 278,00 zł w ramach „Modernizacji dróg dojazdowych do gruntów rolnych”
- Budowa drogi gminnej w Kąpinie jako nowego połączenia drogowego pomiędzy drogą wojewódzką nr 218 i drogą powiatową nr 1442G 12 250 412,00 zł brutto
- w tym dofinansowanie w ramach Funduszu Dróg Samorządowych 5 971 991,00 zł -

• Nawierzchnie z kostki brukowej

- Bolszewo część ul. Żeromskiego, część ul. Orzeszkowej, ul. Asnyka wraz z budową kanalizacji deszczowej 678 960,00 zł brutto

• Inwestycje drogowe w zakresie odwodnienia

- Bolszewo ul. Świerkowa koszt 269 886,60 zł
- Odwodnienie oraz utwardzenie płytami IOMB ul. Zbigniewa Herberta, Czesława Miłosza, Marka Hłasko, Pawła Jasienicy – etap I 414 000,00 zł brutto

• Nawierzchnie z płyt IOMB w ramach Programu przebudowy dróg gminnych na rok 2019

- Długość 2 416,25mb, powierzchnia 10 755,25m² - 1 080 227,50 zł brutto

- **Obiekty drogowe**

- Remont mostu w ciągu ul. Polnej - 537 510 ,00 zł brutto



- **Drogi powiatowe dofinansowane przez Gminę Wejherowo**

- „Rozbudowa drogi powiatowej nr 1404G Rumia – Łężyce – Gdynia poprzez budowę chodnika i oświetlenia na odcinku od km 3+428,92 do km 4+783,76 (etap I odcinek dł. ok. 700m)” (odcinek od Fiołkowej do Topolowej) - koszt: 687 541,75 zł brutto, w tym udział finansowy Gminy: 50%.
- „Utwardzenie drogi powiatowej nr 1400G Reda – Gniewowo na odcinku przez Gniewowo (ul. Spacerowa) o długości ok. 0,9km - koszt: 949 811,13 zł, w tym udział finansowy Gminy: 50%

- **Równanie dróg gruntowych**

- długość 178,055 km - 850 081,05 zł brutto

- **Odwodnienia dróg, prace ziemne**

- 104 219,99 zł brutto

- **Oznakowanie dróg, organizacje ruchu, progi zwalniające - 189 790,94 zł brutto**

Podsumowanie

	Ogółem [km]	Asfalt [km]	IOMB / kostka [km]
Publiczne			
stan na 01.01.2019r.	156,32	38,432	20,623
stan na 01.01.2020r.	158,37	42,232	20,753
Wewnętrzne			
stan na 01.01.2019r.	122,5	1,685	5,432
stan na 01.01.2020r.	165,2	1,685	7,480

PRZEBUDOWANO			
Publiczne			
	Ogółem [km]	Asfalt [km]	IOMB / kostka [km]
w 2018r. przebudowano	0,829	0,191	0,638
w 2019r. przebudowano	4,95	3,800	1,150

PRZEBUDOWANO			
Wewnętrzne			
	Ogółem [km]	Asfalt [km]	IOMB / kostka [km]
w 2018r. przebudowano	1,977	0,215	1,762
w 2019r. przebudowano	2,048	0	2,048

2. INWESTYCJE KOMUNALNE

- Budowa „Wodnika „ Bieszkowice 1 400 000.00zł
 - w tym dofinansowanie Ministra Kultury i Dziedzictwa Narodowego 825 000.00zł
- „Poprawa efektywności energetycznej obiektów użyteczności publicznej Gminy Wejherowo” koszty łączne: 8 623 679.00zł
 - w tym dofinansowanie 4
 - 863 688.00zł
 - Termomodernizacja SP Gościcino 3 972 900.00zł
 - Termomodernizacja SP Orle 2 016 000.00zł
 - Termomodernizacja Budyńku Urzędu Gminy Wejherowo 2 295 299.00zł
 - Termomodernizacja budynku mieszkalnego Gościcino 339 480.00zł
- Modernizacja boiska o wymiarach 60m x 30m w Górze 40 000,00zł

3. OŚWIETLENIE DROGOWE

- budowa 43 szt. nowych punktów oświetlenia 271 075,85 zł brutto

4. INWESTYCJE KOMUNALNE W TOKU

- Budowa OSP Orle /łączna wart. brutto 2 186 504.38zł/ 800 000.00 zł

5. INNE

- Wyposażenie domów sołeckich dla sołectwa Gniewowo oraz Kapino w ramach dofinansowania ze środków Programu Rozwoju Obszarów Wiejskich na lata 2014-2020:
 - „Wyposażenie domu sołeckiego w Gniewowie w nowoczesny sprzęt multimedialny, wyposażenie rekreacyjne, gastronomiczne i zielarskie” Koszt: 64 962,16zł brutto, w tym dofinansowanie: 33 788,00zł.
 - „Wyposażenie domu sołeckiego w Kapinie w nowoczesny sprzęt multimedialny oraz uzupełnienie wyposażenia kuchni”. Koszt: 53 222,63zł brutto, w tym dofinansowanie: 33 865,00 zł.

Nowa inwestycja ul. Parkowa w Kapinie



Otwarcie ul. Parkowej w Kapinie



ul. Klimka i Równa w Gościnnie



Mienie Gminy Wejherowo

L.p.	Nazwa	Miejscowość	Ulica
1	SUW Pętkowice	Pętkowice	
2	Hydrofornia Reszki	Reszki	
3	Hydrofornia -Stacja Uzdatniania Wody	Góra	Ks. Jana Falskiego
4	SUW Sopieszyno	Sopieszyno	Narcyzowa
5	Stacja podnoszenia ciśnienia Sopieszyno	Sopieszyno	Sosnowa
6	SUW Łężyce	Łężyce	Fiołkowa
7	Budynek gospodarczy Gościcino	Gościcino	Osiedlowa
8	SUW Kąpino	Kąpino	Wiejska
9	Stacja zlewna	Gościcino	Brzozowa
10	Remiza OSP Bolszewo ze świetlicą	Bolszewo	Zamostna
11	Remiza OSP Gościcino	Gościcino	Drzewiarza
12	Remiza OSP Gowino ze świetlicą	Gowino	Starowiejska
13	Remiza OSP Góra ze świetlicą	Góra	Wiejska
14	Remiza OSP Kniewo ze świetlicą	Kniewo	Aleja Lipowa
15	Remiza OSP Gniewowo	Gniewowo	Wejhera
16	Remiza OSP Reszki	Reszki	
17	Remiza OSP Zbychowo	Zbychowo	Kamienna
18	Świetlica	Gniewowo	Spacerowa
19	Świetlica	Zbychowo	Spacerowa
20	Świetlica	Reszki	
21	Świetlica	Warszkowo	Pogodna
22	Świetlica środowiskowa	Łężyce	Aleja Parku Krajobrazowego
23	Świetlica	Ustarbowo	Lipowa
24	Świetlica	Kąpino	Królowej Jadwigi
25	Świetlica i Centrum Kultury	Bieszkowice	Szkolna
26	Biblioteka Gminy Wejherowo	Bolszewo	Reja
27	Gminny Ośrodek Pomocy Społecznej	Gościcino	Wejherowska
28	Budynek administracyjny Urzędu Gminy	Wejherowo	Os. Przyjaźni
29	Szkoła Podstawowa w Bolszewie dla klas 1-3	Bolszewo	Wodna
30	Szkoła Podstawowa w Bolszewie	Bolszewo	Leśna
31	Szkoła Podstawowa w Bolszewie - hala widowiskowo-sportowa	Bolszewo	Leśna
32	Szkoła Podstawowa w Górze	Góra	Szkolna

33	Szkoła Podstawowa w Bolszewie	Bolszewo	Szkolna
34	Szkoła Podstawowa w Nowym Dworze Wejherowskim	Nowy Dwór Wejherowski	Szkolna
35	Szkoła Podstawowa w Orle	Orle	Nadrzeczna
36	Szkoła Podstawowa w Gowinie	Gowino	Wejherowska
37	Szkoła Podstawowa w Gościcinie	Gościcino	Wejherowska
38	Dom kultury + scena letnia	Gościcino	Drzewiarza
39	budynek komunalny mieszkalny	Gościcino	Drzewiarza
40	budynek komunalny mieszkalny	Kąpino	Wiejska
41	budynek komunalny mieszkalny	Gniewowo	Spacerowa
42	budynek socjalny mieszkalny	Bolszewo	Wesoła
43	budynek komunalny mieszkalny	Gościcino	Fabryczna
44	budynek komunalny mieszkalny	Warszkowo	Polna
45	budynek socjalny mieszkalny	Gościcino	Brzozowa
46	budynek komunalny mieszkalny	Gościcino	Torowa
47	budynek komunalny mieszkalny	Kniewo	Polna
48	budynek komunalny mieszkalny	Pętkowice	
49	budynek komunalny mieszkalny	Bolszewo	Wodna
50	budynek administracyjny Urzędu Gminy	Wejherowo	Transportowa
51	budynek organiz. pozarządowych - siedziba PGSS "KASZUBIA"	Bolszewo	Szkolna
52	Strefa rekreacyjno – sportowa wraz z parkingiem	Gowino	Kościelna
53	strefa rekreacyjno - turystyczna	Reszki	
54	obiekt rekreacyjno - sportowy (wiata + boisko + plac zabaw + siłownia zewnętrzna)	Kąpino	Królowej Jadwigi
55	plac rekreacyjny (przystań kajakowa)	Orle	Wejhera
56	strefa rekreacyjno - sportowa	Gniewowo	dz. 23/5, 23/6, 23/7
57	strefa rekreacyjno - sportowa	Nowy Dwór Wejherowski	
58	Art – Park	Bolszewo	Zamostna 4/A
59	Zagospodarowanie terenu stawu retencyjnego w Sopieszynie (plac zabaw, siłownia)	Sopieszyno	Wejherowska/Długa
60	strefa rekreacyjno - turystyczna	Góra	Pomorska
61	boisko wiejskie + plac zabaw + siłownia zewnętrzna	Orle	Szkolna
62	Boisko do piłki nożnej z oświetleniem	Kąpino	Parkowa
63	Strefa rekreacyjno – sportowa w Gościcinie przy ul. Drzewiarza	Gościcino	Drzewiarza
64	Plac zabaw z siłownią fitness w Gniewowie	Gniewowo	Wejhera
65	Plac zabaw w Gościcinie przy ul. Okrężnej	Gościcino	Okrężna

66	Plac zabaw w Gościcinie przy ul. Źródlanej	Gościcino	Źródłana
67	Miejsce rekreacji (plac zabaw, wiata grillowa)	Warszkowo	
68	Plac zabaw z urządzeniami fitness w Kniewie	Kniewo	Aleja Lipowa
69	Strefa rekreacyjno – sportowa w Ustarbowie (boisko, plac zabaw z urządzeniami fitness)	Ustarbowo	Lipowa
70	Plac zabaw z siłownią zewnętrzną i pomostem w Zbychowie	Zbychowo	
71	Plac zabaw w Reszkach	Reszki	
72	Strefa rekreacyjno sportowa w Górze	Góra	Pomorska
73	Plac zabaw w Łężycach	Łężyce	Aleja Parku Krajobrazowego

Szkoła Podstawowa w Bolszewie



Bezpieczeństwo i Zarządzanie Kryzysowe

Ochrona przeciwpożarowa

Po zakończeniu roku rozliczeniowego prowadzono inwentaryzację materiałów pędnych i smarów znajdujących się na wyposażeniu wszystkich jednostek Ochotniczych Straży Pożarnych (OSP).

Dokonano ubezpieczenia strażaków ochotników we wszystkich jednostkach OSP od NNW oraz od OC i NNW pojazdów znajdujących się na wyposażeniu OSP.

Skierowano na badania lekarskie **105** (stu pięciu) strażaków ochotników z jednostek Ochotniczych Straży Pożarnych.

W dniach 03-04 września powołana zarządzeniem Komisja Likwidacyjna dokonała wybrakowania zbędnego majątku Gminy Wejherowo znajdującego się na wyposażeniu Ochotniczych Straży Pożarnych. Wycofany sprzęt przekazano do utylizacji, a elementy metalowe przeznaczono do skupu złomu. Środki finansowe ze sprzedaży złomu przekazano na konto Gminy Wejherowo.

Przeszkolono **72** strażaków ochotników z jednostek OSP z zakresu:

➤ szkolenia podstawowego	12 strażaków
➤ Prezesów i Naczelników	10 strażaków
➤ Konserwatorów sprzętu ratowniczego	10 strażaków
➤ Kwalifikowanej Pierwszej Pomocy	40 strażaków

W roku 2019 dokonano napraw w remizach OSP, remontu sprzętu ppoż., pojazdów oraz zakupiono wyposażenie do tych obiektów na kwotę - **75.841,00 zł**

➤ OSP Bolszewo	- 2.276,00 zł
➤ OSP Gościcino – ,	-12.000,00 zł
➤ OSP Orle	- 31.222,00 zł
➤ OSP Kniewo	- 18.560,00 zł
➤ OSP Gowino	- 11.783,00 zł

Wydano dla jednostek OSP umundurowanie, sprzęt ppoż. zakupione na kwotę **93.980,16 zł.**
w tym dla:

➤ OSP Bolszewo	5.347,50 zł
➤ OSP Gościcino	49.303,00 zł
➤ OSP Gowino	13.309,00 zł
➤ OSP Góra	4.572,00 zł
➤ OSP Gniewowo	2.762,00 zł
➤ OSP Kniewo	8.819,66 zł
➤ OSP Orle	3.721,00 zł
➤ OSP N. D. W.	4.587,00 zł
➤ OSP Zbychowo	1.559,00 zł

Przekazano na wyposażenie jednostki OSP w Górze zestaw ratownictwa technicznego HOLMATRO, który był wcześniej eksploatowany w jednostce OSP w Gościcinie.

Zakupiono środki medyczne do toreb medycznych R1 znajdujących się na wyposażeniu jednostek OSP w Kniewie, Bolszewie, Gościcinie, Gniewowie, Orle i Zbychowie za kwotę – **7.950,00 zł.**

Zakupiono ekogroszek i olej opałowy do ogrzewania remiz za kwotę **10.730,00 zł:**

- ekogroszek do OSP w Górze i Kniewa za **7.840,00 zł.**,
- olej opałowy do remizy w Gowinie na kwotę **2.890,00 zł.**

W ramach utrzymania w sprawności technicznej sprzętu ppoż. w budynkach komunalnych - remizach wszystkich jednostek OSP przeprowadzono legalizację oraz wymianę gaśnic. Wartość przeprowadzonej legalizacji i wymiany sprzętu wyniosła **2.435,00 zł.**

Dokonano wymiany pompy próżniowej po awarii w pompie MP50 zakupionej z dofinansowania z Europejskiego Funduszu Rozwoju Regionalnego w ramach „Regionalnego Programu Operacyjnego Województwa Pomorskiego na lata 2014-2020. Wymiany dokonano w ramach gwarancji.

Przeprowadzono przed okresem grzewczym przeglądy przewodów kominowych i wentylacyjnych w budynkach komunalnych – remizach OSP.

W ramach prowadzonych działań ratowniczo-główniczych na terenie gminy i powiatu (jednostki z KSRG) oraz przeprowadzonych szkoleń ze strażakami ochotnikami wypłacono ekwiwalent pieniężny w kwocie **99.405,55 zł.**

Przeprowadzono na szczeblu gminnym Ogólnopolski Turniej Wiedzy Pożarniczej wśród dzieci i młodzieży szkolnej. Udział w turnieju wzięło 42 osoby w grupach wiekowych: 8-14 lat - 12 osób, 15-16 lat - 15 osób, 17-19 lat - 15 osób.

Do szczebla powiatowego zakwalifikowały się osoby:

W grupie wiekowej 8-14 lat: Mikołaj Bork z OSP Kniewo,

W grupie wiekowej 15-16 lat Zuzanna Pateleczyk i Maciej Naczka ze SP w Bolszewie oraz Patrycja Gercińska z OSP w Górze.

W grupie wiekowej 17-19 lat: Agata Machniewicz z OSP Gościcino.

Nagrody dla uczestników OTWP w kwocie **1000 zł** zakupił Urząd Gminy.

W dniu 18 maja 2019 r. w jednostce OSP Gościcino odbyła się uroczystość gminnych obchodów „Dnia strażaka” na których wręczono wyróżnienia strażakom ochotnikom

za wkład pracy i osobiste zaangażowanie w działalność społeczną na rzecz podniesienia bezpieczeństwa mieszkańców gminy Wejherowo.

We współpracy z Oddziałem Gminnym ZOSP RP Gminy Wejherowo przygotowano i przeprowadzono na boisku sportowym w Gościcinie, zawody gminne Ochotniczych Straży Pożarnych, które odbyły się w dniu 15 czerwca 2019 r.

Wystartowało 21 drużyn w tym:

- 8 drużyn męskich w kat „A” - w której:
 - pierwsze miejsce zajęło OSP Orle I,
 - drugie miejsce OSP Gowino,
 - trzecie miejsce Orle II

- 4 drużyny żeńskie w kat „C” - w której:
 - pierwsze miejsce zajęło OSP Orle,
 - drugie miejsce OSP Gościcino,
 - trzecie miejsce OSP Zbychowo

- 6 drużyn chłopców Młodzieżowej Drużyny Pożarniczej w której:
 - pierwsze miejsce zajęło OSP Gowino,

drugie miejsce zajęło OSP Gościcino,

a trzecie miejsce OSP Góra

- 3 drużyny dziewcząt Młodzieżowej Drużyny Pożarniczej w której:
pierwsze miejsce zajęło OSP NDW,
drugie miejsce zajęło OSP Kniewo,
i trzecie miejsce OSP Gowino.

Udział jednostek OSP Bolszewo, Kniewo, Gościcino, Gowino i Góra w zabezpieczeniu uroczystości upamiętniających miejsce kaźni tysięcy ofiar nazizmu w Lasach Piaśnickich, uroczystości upamiętniające miejsce walki i spoczynku 1 Morskiego Pułku Strzelców w Białej, marszu w ramach obchodów 101 rocznicy odzyskania niepodległości przez Polskę, a także Biegu Piaśnickiego oraz Dożynek Gminnych.

Remiza OSP w Gościcinie



*Stara Remiza OSP w
Orlu*



*Nowa Remiza OSP w
Orlu*



Zarządzanie Kryzysowe

Zgodnie z Planem pracy na rok 2019 odbyły się cztery posiedzenia Gminnego Zespołu Zarządzania Kryzysowego. Przedmiotem posiedzeń min. było:

- 1) W marcu „Zwalczanie chorób zakaźnych zwierząt na przykładzie Afrykańskiego pomoru świń (ASF)” oraz przedstawienie aktualnej sytuacji dotyczącej aktualnego stanu utrzymania zimowego dróg w gminie.
- 2) W czerwcu przedstawiono „Informację dotyczącą aktualizacji Planu zarządzania kryzysowego oraz omówiono zadania Wojsk Obrony Terytorialnej we współpracy z organami samorządu terytorialnego. Efektem tego posiedzenia było podpisanie „Notatki-uzgodnień” z Dowódcą 7 Pomorskiej Brygady Obrony Terytorialnej komandorem Tomaszem Laskowskim. Uzgodnienia dotyczą zakresu zarządzania kryzysowego i wzajemnego informowania w sytuacjach kryzysowych oraz o zagrożeniach bezpieczeństwa ludzi i obiektów infrastruktury na terenie gminy.
- 3) We wrześniu przedmiotem posiedzenia było omówienie zasad i procedur zachowania się pracowników Urzędu Gminy i Gminnego Ośrodka Pomocy Społecznej podczas pożaru oraz przeprowadzenie praktycznego ćwiczenia dot. ewakuacji budynku Urzędu Gminy.

- 4) Listopadowe posiedzenie dotyczyło podsumowania działań z zakresu realizacji zadań dotyczących zarządzania kryzysowego w 2019 roku, wypracowanie wniosków oraz przyjęcie planu pracy na 2020 rok, a także przedstawiono informację dotyczącą przygotowania do zimowego utrzymania dróg w gminie.

Przy współpracy Komendy Powiatowej Państwowej Straży Pożarnej w Wejherowie i Starosty Wejherowskiego przeprowadzono ćwiczenia z zakresu zarządzania kryzysowego i obrony cywilnej na kanale rzeki Redy - ul. Kanałowa i ul. Polna. Celem ćwiczenia było wypracowanie zasad współdziałania Gminy Wejherowo, Państwowej Straży Pożarnej i Starostwa Powiatowego oraz sprawdzenie procedur wynikających z Gminnego i Powiatowego Planu Zarządzania Kryzysowego Gminy Wejherowo, a także Planu Obrony Cywilnej Gminy Wejherowo. W ćwiczeniu uczestniczyło pięć jednostek OSP tj. Bolszewo, Gościcino, Kniewo, Góra, Orle oraz Formacja Obrony Cywilnej.

Dokonano aktualizacji „Planu zarządzania kryzysowego” i opracowano „Moduły zadaniowe,, na wypadek sytuacji kryzysowych, które przesłano do Starostwa powiatowego w Wejherowie.

Na podstawie protokołu likwidacji sprzętu obrony cywilnej i zarządzania kryzysowego podpisano aneks do umowy nr 205 zawartej 23 listopada 2017 r., który przesłano do Wydziału Bezpieczeństwa i Zarządzania Kryzysowego w Gdańsku.

W czerwcu przeprowadzono szkolenie z pracownikami Urzędu Gminy w zakresie ochrony ppożarowej oraz zasad przestrzegania instrukcji pożarowej w nowym budynku UG.

Wydano jedną decyzję administracyjną na przeprowadzenie imprezy masowej artystyczno-rozrywkowej – „Letni Koncert - SŁAWOMIR” na boisku szkolnym przy Szkole Podstawowej im. Mikołaja Kopernika, ul Leśna 35 w Bolszewie, która odbyła się w dniu 19 lipca 2019 r.

Udział w zabezpieczeniu uroczystości w kwietniu przy pomniku głównym w Piaśnicy z okazji Miesiąca Pamięci Narodowej oraz XI Biegu Piaśnickiego na odcinku 10 km od Bramy Piaśnickiej ul. Ofiar Piaśnicy do Kaplicy Leśnej oraz w październiku uroczystości upamiętniających miejsce kaźni tysięcy ofiar nazizmu, zamordowanych w Lasach Piaśnickich.

W ramach obchodów „Dnia Odzyskania Niepodległości”, 11 listopada zabezpieczono trasę przemarszu od Szkoły Podstawowej w Bolszewie ul. Szkolna 13 (parking dla samochodów) do Art Parku w Bolszewie. W zabezpieczeniu przemarszu uczestniczyła KP Policji w Wejherowie oraz jednostka OSP Bolszewo.



Obrona Cywilna

Zrealizowano zadania wynikające z Roczego „Planu Działania w Zakresie Obrony Cywilnej Szefa Obrony Cywilnej Gminy Wejherowo na 2019 r.” w wyniku którego przeprowadzono jedno ćwiczenie z doskonalenia struktur systemu wykrywania i alarmowania w sytuacjach wystąpienia zagrożenia na terenie gminy. W ćwiczeniu brały obsady: GZZK, pracownicy Urzędu Gminy oraz obsada Drużyny Wczesnego Ostrzegania i Alarmowania.

Opracowano harmonogram szkoleń podstawowych z obrony cywilnej organizowanych na szczeblu terenowym w 2019 r.

Zgodnie z rozporządzeniem Rady Ministrów z dnia 25 czerwca 2002 r. w sprawie szczegółowego zakresu działania Szefa Obrony Cywilnej Kraju, szefów obrony cywilnej województw, powiatów i gmin złożono sprawozdanie do Szefa OC powiatu o realizacji **„Rocznego Planu Działania w Zakresie Obrony Cywilnej Szefa Obrony Cywilnej Gminy Wejherowo na 2018 r.**

Przesłano do WB i ZK starostwa wejherowskiego **„Ocenę stanu przygotowań Obrony Cywilnej w gminie Wejherowo wg stanu na dzień 31.12.2018 r.**

W nawiązaniu do zadań wynikających z Roczego Planu Działania w zakresie obrony cywilnej Szefa OC Powiatu Wejherowskiego na rok 2018 opracowano i uzgodniono

„Roczny Plan Działania w Zakresie Obrony Cywilnej Szefa Obrony Cywilnej Gminy Wejherowo na 2018 r.”

Przeprowadzono szkolenie teoretyczne i praktyczne z **Drużyną Wczesnego Ostrzegania i Alarmowania** powołaną w 2016 r. jako formację obrony cywilnej (FOC).

Zamontowano elektroniczną syrenę alarmową na budynku OSP Orle ul. Strażacka 1 za kwotę **12.546,00 zł**.

Przeprowadzono inwentaryzację sprzętu z obrony cywilnej i zarządzania kryzysowego użyczonych przez Pomorski Urząd Wojewódzki. Protokoły z inwentaryzacji przesłano do WB i ZK PUW w Gdańsku.

Zgodnie z planem szkolenia obronnego oraz planem działania Szefa obrony cywilnej na 2019 rok przeprowadzono trzy treningi Stałego dyżuru z Wojewodą Pomorskim oraz Starostą Wejherowskim.



Sprawy obronne

Opracowano i uzgodniono z Wydziałem Bezpieczeństwa i Zarządzania Kryzysowego w Gdańsku **„Plan szkolenia obronnego na 2019 rok”**.

Zgodnie z rozporządzeniem Rady Ministrów z dnia 18 maja 2004 r. przesłano za 2018 rok do Wojewody Pomorskiego bilans personelu medycznego na terenie gminy.

Zgodnie z harmonogramem zamierzeń na rok 2019 przesyłano do Pomorskiego Urzędu Wojewódzkiego w Gdańsku zestawienie świadczeń rzeczowych i osobistych realizowanych na terenie Gminy Wejherowo.

Przesłano do Wojewody pomorskiego **„Narodowy Kwestionariusz Pozamilitarnych Przygotowań Obronnych”**.

Opracowano i przesłano do Wojewody pomorskiego „Plan przeprowadzenia kontroli w jednostkach nadzorowanych i współpracujących” w zakresie realizacji zadań obronnych na

terenie gminy oraz sprawozdanie z realizacji szkolenia obronnego w Gminie Wejherowo za 2018 rok.

Przesłano do Wojskowej Komendy Uzupelnień w Gdyni „Roczne sprawozdanie PM-1 o pojazdach i maszynach” znajdujących się na stanie gminy.

Na podstawie rozporządzenia Ministra Spraw Wewnętrznych i Administracji, Obrony Narodowej oraz Infrastruktury dokonano aktualizacji w „Planie Akcji Kurierskiej Urzędu Gminy Wejherowo” i przesłano go do Komendanta Wojskowej Komendy Uzupelnień w Gdyni oraz do Starosty Wejherowskiego.

W ramach nakładanych świadczeń rzeczowych na mieszkańców gminy Wejherowo przeprowadzono oględziny nieruchomości przeznaczonych dla jednostek wojskowych na wypadek zagrożenia bezpieczeństwa państwa i wojny.

Wystawiono **131** decyzji w sprawie uchylenia lub przeznaczenia do wykonania świadczeń rzeczowych i osobistych na wypadek sytuacji kryzysowych i zagrożenia bezpieczeństwa państwa i wojny.

Przesłano do Starostwa powiatowego w Wejherowie „Sprawozdanie z realizacji zadań związanych z doręczeniem kart powołania w trybie Akcji kurierskiej na terenie gminy”.

Zaktualizowano **„Plan Zastępczych Miejsc Szpitalnych na terenie gminy,,** i uzgodniono z Wydziałem Bezpieczeństwa i Zarządzania Kryzysowego w Gdańsku.

Przesłano do Wojewody Pomorskiego zestawienie świadczeń osobistych i rzeczowych w Gminie Wejherowo.

Zaktualizowano i przesłano do Starostwa powiatowego w Wejherowie „Kartę stałego dyżuru”.

Zgodnie z Planem kontroli na 2019 r. przeprowadzono kontrolę problemową z wykonywania zadań obronnych w UG Wejherowo. Celem kontroli było określenie stanu faktycznego przygotowania wyposażenia i przekazania pomieszczeń na wypadek rozwinięcia Zapasowych Miejsc Szpitalnych i Zapasowego Miejsca Pracy Urzędu Gminy.

Decyzją Szefa Sztabu Generalnego Wojska Polskiego w dniach 18/19 listopada 2019 r. została uruchomiana Akcja kurierska administracji publicznej, której zadaniem było dostarczenie kart powołania żołnierzom rezerwy z natychmiastowym stawiennictwem do jednostki wojskowej w Wejherowie. Dostarczenie kart powołania na terenie gminy Wejherowo zrealizowano w 66%.

Zgodnie z Planem szkolenia obronnego na 2019 r. przeprowadzono wojewódzki trening Systemu Stałego Dyżuru.



Podsumowanie

Raport stanowi dokument, w którym w sposób syntetyczny przedstawiono wszystkie istotne informacje dotyczące zarządzania Gminą Wejherowo w roku 2019.

Dla zobrazowania dynamiki pewnych procesów i zjawisk dane dotyczące roku sprawozdawczego porównano z odpowiednimi wielkościami w roku poprzednim.

Poza walorami informacyjnymi i porównawczymi niniejszy dokument pozwala stwierdzić, że w roku 2019 miał miejsce dalszy, konsekwentny i systematyczny rozwój Gminy Wejherowo.

Wszystkie działania władz Gminy służyły poprawie jakości i komfortu życia mieszkańców, a także przyczyniały się do poprawy bezpieczeństwa. Do użytku oddano wiele kolejnych inwestycji, zarówno w zakresie infrastruktury technicznej, jak i społecznej.

Władze Gminy Wejherowo konsekwentnie starają się nią zarządzać w taki sposób, aby zapewnić jej równomierny i zrównoważony rozwój. Dlatego właśnie inwestycje realizowane są we wszystkich sołectwach i w zakresie różnych potrzeb.

